2017

VÝROČNÁ SPRÁVA

ANNUAL REPORT

Stredoslovenská distribučná

OBSAH

1. PRÍHOVOR PREDSEDU PREDSTAVENSTVA A GENERÁLNEHO RIADITEĽA 4

2. O SPOLOČNOSTI 8
2.1 Základné údaje o spoločnosti 8
2.2 Identifikačné údaje 8
2.3 Predmet činnosti 8
2.4 Akcionárska štruktúra 8
2.5 Vedenie spoločnosti počas roka končiaceho sa 31. decembra 2017 10
2.6 Organizačná štruktúra k 31. decembru 2017 12

3. AKTIVITY SPOLOČNOSTI 16
3.1 Významné udalosti v roku 2017 16
3.2 Investičné plánovanie, hlavné investície v roku 2017 18
3.3 Hlavné aktivity a investície z hľadiska rozvoja distribučnej sústavy 22
3.4 Technické parametre distribučnej sústavy 22
3.5 Ochrana životného prostredia a BOZP 24
3.6 Zamestnanci 26

4. SPRÁVA O HOSPODÁRENÍ A ČINNOSTI SPOLOČNOSTI STREDOSLOVENSKÁ DISTRIBUČNÁ, A. S., V ROKU 2017 30

5. SPRÁVA O ČINNOSTI DOZORNEJ RADY SPOLOČNOSTI ZA ROK 2017 34

6. NÁVRH PREDSTAVENSTVA NA ROZDELENIE ZISKU ZA ROK 2017 36

7. STANOVISKO DOZORNEJ RADY SPOLOČNOSTI STREDOSLOVENSKÁ DISTRIBUČNÁ, A. S., K RIADNEJ INDIVIDUÁLNEJ ÚČTOVNEJ ZÁVIERKE K 31. DECEMBRU 2017 A K NÁVRHU NA ROZDELENIE ZISKU ZA ROK 2017 36

8. SPRÁVA O PLNENÍ PROGRAMU SÚLADU SPOLOČNOSTI STREDOSLOVENSKÁ DISTRIBUČNÁ, A. S., ZA ROK 2017 38

9. UDALOSTI OSOBITNÉHO VÝZNAMU, KTORÉ NASTALI PO SKONČENÍ ÚČTOVNÉHO OBDOBIA, ZA KTORÉ SA VYHOTOVUJE VÝROČNÁ SPRÁVA 42

10. NÁKLADY NA ČINNOSŤ V OBLASTI VÝSKUMU A VÝVOJA 42

11. NADOBÚDANIE VLASTNÝCH AKCIÍ, DOČASNÝCH LISTOV, OBCHODNÝCH PODIELOV A AKCIÍ 42

12. ORGANIZAČNÉ ZLOŽKY ÚČTOVNEJ JEDNOTKY V ZAHRANIČÍ 42

PRÍLOHA Č. 1:
SPRÁVA NEZÁVISLÉHO AUDÍTORA O OVERENÍ ÚČTOVNEJ ZÁVIERKY K 31. DECEMBRU 2017
A ÚČTOVNÁ ZÁVIERKA K 31. DECEMBRU 2016

TABLE OF CONTENTS

1. SPEECH OF THE CHAIRMAN OF THE BOARD OF DIRECTORS AND THE CHIEF EXECUTIVE OFFICER 5

2. ABOUT THE COMPANY 9
2.1 Basic Information on the Company 9
2.2 Identification Data 9
2.3 Business Purpose 9
2.4 Shareholder Structure 9
2.5 Company Management during the Year Ended on 31 December 2017 11
2.6 Organizational structure as at 31 December 2017 13

3. COMPANY ACTIVITIES 17
3.1 Significant Events in 2017 17
3.2 Investment Planning, Key Investments in 2017 19
3.3 Main Activities and Investments in Terms of the Development of the Distribution System 23
3.4 Technical Parameters of the Distribution System 23
3.5 Environmental Protection and the Area of OHS 25
3.6 Employees 27

4. REPORT ON THE ECONOMIC RESULTS AND OPERATION OF THE COMPANY STREDOSLOVENSKÁ DISTRIBUČNÁ, A. S. FOR THE YEAR 2017 31

5. REPORT ON THE ACTIVITIES OF THE SUPERVISORY BOARD FOR THE YEAR 2017 35

6. PROPOSAL OF THE BOARD OF DIRECTORS FOR THE DISTRIBUTION OF PROFITS FOR THE YEAR 2017 37

7. OPINION OF THE SUPERVISORY BOARD OF STREDOSLOVENSKÁ DISTRIBUČNÁ, A. S. ON ORDINARY INDIVIDUAL FINANCIAL STATEMENTS AS AT 31 DECEMBER 2017 AND ON PROPOSAL FOR THE DISTRIBUTION OF PROFITS FOR THE YEAR 2017 37

8. REPORT ON FULFILMENT OF THE COMPLIANCE PROGRAMME OF STREDOSLOVENSKÁ DISTRIBUČNÁ, A. S. FOR THE YEAR 2017 39

9. SPECIAL RELEVANCE OF EVENTS OCCURRING AFTER THE ACCOUNTING PERIOD FOR WHICH THE ANNUAL REPORT IS PREPARED 43

10. EXPENSES RELATED TO ACTIVITIES IN THE FIELD OF RESEARCH AND DEVELOPMENT 43

11. ACQUISITION OF OWN SHARES, TEMPORARY CERTIFICATES, BUSINESS SHARES AND STOCK 43

12. ORGANIZATIONAL UNITS OF THE ACCOUNTING ENTITY ABROAD 43

ANNEX NO. 1:
REPORT OF THE INDEPENDENT AUDITOR ON THE AUDIT OF THE FINANCIAL STATEMENTS
AS AT 31 DECEMBER 2017 AND THE FINANCIAL STATEMENTS AS AT 31 DECEMBER 2017

1. PRÍHOVOR PREDSEDU PREDSTAVENSTVA A GENERÁLNEHO RIADITEĽA

Vážení zákazníci, obchodní partneri, akcionári a kolegovia,

vstup do roku 2017 bol pre Stredoslovenskú distribučnú, v tom čase vystupujúcu ešte pod názvom Stredoslovenská energetika – Distribúcia, mimoriadne náročný. Poznačili ho veľké problémy a zmätok súvisiaci s novou cenovou vyhláškou Úradu pre reguláciu sieťových odvetví na roky 2017 až 2021. Takzvaná „ističová kauza" otvorila problematiku, ktorá sa týkala množstva zákazníkov na strednom Slovensku. Nešťastne zvolený spôsob interpretácie z nej urobil jednu z najdiskutovanejších tém v krajine. Riešila sa nielen na energetickom trhu, ale aj v médiách, na politickej scéne a medzi samotnými odberateľmi. Situácia sa napokon ustálila a všetko sa vrátilo do pôvodných koľají.

Napriek tomu môžeme s odstupom času skonštatovať, že spomínané turbulencie mali aj pozitívny účinok. Niekoľko tisíc odberateľov sa začalo zaoberať optimalizáciou výšky svojho hlavného ističa. Výsledkom bolo uvoľnenie kapacity v distribučnej sieti približne vo výške 116 MW.

Ďalšou vášnivo diskutovanou témou bol pretrvávajúci spor výrobcov elektriny s prevádzkovateľmi distribučných sústav o relevantnosti poplatku za prístup do distribučnej sústavy – takzvaného G-komponentu. Spoločnosť sa dostala s niektorými výrobcami do súdnych sporov. Do konca roka 2017 v nich nepadlo žiadne definitívne rozhodnutie.

V priebehu minulého roka sa ukázalo, že spoločnosť musí čeliť problémom nielen v oblasti stratégie a ekonomiky, ale aj v teréne, kde si plní svoju základnú úlohu. Odolnosť distribučnej siete viackrát otestovali prírodné živly, predovšetkým silný vietor a ťažký sneh. V siedmich prípadoch bol nápor počasia taký intenzívny, že sa počet výpadkov elektriny vyšplhal nad kritériá kalamity. No aj za takýchto mimoriadnych okolností dokázali zamestnanci našej spoločnosti svoju profesionalitu, vysoké nasadenie a ukázali tímového ducha. So všetkými poruchami si vďaka dobrej spolupráci naprieč rôznymi oddeleniami poradili. Patrí im za to rešpekt a úprimné poďakovanie.

Hoci bolo vyrovnávanie sa s kalamitami fyzicky, časovo aj ekonomicky náročné, väčšinu času a energie sme mohli venovať bežnej prevádzke a novým projektom. K najvýznamnejším investíciám minulého roka patrilo napríklad spustenie rekonštrukcie transformovne v Novákoch alebo osemnásť rekonštrukcií elektrických vedení na úrovni veľmi vysokého napätia. Celkovo investovala naša spoločnosť do zvyšovania kvality distribúcie, budovania nových pripojení a rozvoja viac ako 44 miliónov eur.

V oblasti zákazníckych služieb priniesol rok 2017 napríklad zjednodušenie administratívnych povinností pri žiadostiach o nové pripojenie. Podľa požiadaviek legislatívy sme už tretí rok pokračovali aj v inštalovaní inteligentných meracích systémov. Významným krokom v ústrety odberateľom bola aj príprava na zmenu názvu a loga spoločnosti od 1. marca 2018. Hlavnou myšlienkou, ktorá podnietila túto zmenu, bola snaha o uľahčenie orientácie zákazníkov na komplikovanom energetickom trhu.

S cieľom zefektívňovať procesy v spoločnosti a ponúkať odberateľom čo najkvalitnejšie služby pokračovali tiež vzdelávacie aktivity určené pre zamestnancov. Jedným z najvýznamnejších programov bola séria školení s názvom TRAFO, zameraná na zdokonaľovanie manažérskych schopností riadiacich pracovníkov.

Spoločnosť sa v roku 2017 zameriavala na komplexné napredovanie či už v oblasti kvality a bezpečnosti distribúcie elektriny, alebo efektívneho riadenia a hospodárenia. O tom, že počas minulého roka urobila krok vpred, svedčí viacero ukazovateľov, okrem iného aj celkový hospodársky výsledok a výška zrealizovaných investícií.

Nielen pred nami, ale aj pred celým odvetvím energetiky stoja v priebehu najbližších rokov nové a zásadné výzvy. Všetky vyspelé krajiny sa pustili do veľkých príprav na revolučné zmeny v oblasti elektromobility, decentralizovaných zdrojov energie, skladovania elektriny či postupného zbavovania sa závislosti od fosílnych palív. Týmto trendom sa nevyhne ani naša spoločnosť. Je preto dôležité, aby sa naďalej rozvíjala a bola pripravená flexibilne reagovať na všetky požiadavky moderného energetického trhu.

Vo všeobecnosti môžeme uplynulý rok zhodnotiť ako náročný. Ale boli to práve ťažšie situácie, v ktorých spoločnosť potvrdila svoju životaschopnosť a zamestnanci odbornosť. Pevne veríme, že sa nám podarí tento potenciál v nasledujúcom období potvrdiť a ešte viac rozvinúť.

Naša distribučná spoločnosť patrí medzi strategické podniky krajiny. Svoje poslanie si dokáže plniť vďaka kvalitnej spolupráci i dobrým a otvoreným vzťahom so svojimi partnermi a zákazníkmi. Všetkým, ktorí sa akýmkoľvek spôsobom podieľali na jej napredovaní v roku 2017, patrí naše veľké poďakovanie. Môžeme vyjadriť vieru, že ak budeme takto spolupracovať aj v nasledujúcich rokoch, nemusíme sa obávať budúcnosti.

S úctou

Ing. František Čupr, MBA,
predseda predstavenstva

Mgr. Ing. Marek Štrpka
generálny riaditeľ

1. SPEECH OF THE CHAIRMAN OF THE BOARD OF DIRECTORS AND THE CHIEF EXECUTIVE OFFICER

Dear customers, business partners, shareholders and colleagues,

The beginning of 2017 for Stredoslovenská distribučná, at that time operating under the name Stredoslovenská energetika – Distribúcia, was extremely challenging. It was marked by great problems and confusion with respect to the new price decree of the Regulatory Office for Network Industries for the years 2017 - 2021. The so-called "circuit-breaker case" opened an issue that related to many customers in central Slovakia. An unfortunately selected method of interpretation made it one of the most discussed topics in the country. It was discussed not only in the energy market, but also in the media, in the political scene and among consumers themselves. The situation has finally stabilized, and everything has returned to its original state.

Nevertheless, with the passage of time, we can say that this turbulence also had a positive effect. Several thousands of customers began to deal with optimizing the level of their main circuit-breaker. The result was a release of capacity in the distribution network of approximately 116 MW.

Another passionately discussed topic was the ongoing dispute between electricity producers and distribution system operators over the relevance of the fee for access to the distribution system - the so-called G-component. The Company was engaged in litigation with some producers. Before the end of 2017, no final decision had been taken on them.

During the past year, it was shown that the Company has to face problems not only in the field of strategy and economy, but also in the field where it fulfils its basic role. The resilience of the distribution network was repeatedly tested by natural elements, especially by strong wind and heavy snow. In seven cases, the surge of weather was so intense that the number of power outages surpased the criteria for a disaster. Even in such extraordinary circumstances, the employees of our Company showed their professionalism, high commitment and team spirit. They managed to handle all the failures thanks to good cooperation across different departments. Sincere thanks and respect are due to them for that.

Although dealing with the disasters was physically demanding, time-consuming and cost-intensive, we were able to devote most of our time and energy to regular traffic and new projects. The most important investments of the last year included, for example, the launch of the reconstruction of the transformer sub-station in Nováky and eighteen reconstruction projects for very high voltage electrical power lines. Overall, our Company invested more than EUR 44 million into increasing the quality of distribution, building new connections and development.

In the field of customer services, the year 2017 brought, for example, the simplification of administrative obligations for new connection applications. For the third year, we have continued to install smart metering systems according to requirements in the legislation. A major step on the path towards simplifying things for customers was the preparation for changing the name and logo of the Company on 1 March 2018. The main idea that prompted this change was the effort to facilitate customer orientation in the complicated energy market.

In order to streamline processes in the Company and offer customers the highest quality services, training activities intended for employees continued. One of the most important programmes was the TRAFO training series, aimed at improving the managerial skills of managing staff.

In 2017 the Company focused on comprehensive progress, whether in field of quality and safety of electricity distribution, or efficient management and economy. The fact that progress was made here during the past year is evidenced by several indicators, among other things, the overall economic result and the amount of investments.

During the next few years, we must, together with the whole energy sector, rise to new and fundamental challenges. All developed countries have embarked on major preparations for revolutionary changes in electromobility, decentralized energy sources, electricity storage, and gradual deprivation of dependence on fossil fuels. Our Company will not avoid this trend either. It is therefore important that it continues to develop and is prepared to respond flexibly to all the demands of the modern energy market.

In general, we can evaluate the past year as demanding. But it was precisely in these harder situations where the Company proved its viability and its employees proved their expertise. We firmly believe that we will be able to confirm and further develop this potential in the subsequent period.

Our distribution company is one of the country's strategic enterprises. The Company can carry out its mission thanks to high-quality cooperation and good and open relationships with its partners and customers. Our big thanks are due to everyone who was involved in its progress in 2017. We can express our belief that if we cooperate like this in the coming years, we do not have to worry about the future.

Best regards

Ing. František Čupr, MBA,
Chairman of the Board of Directors

Mgr. Ing. Marek Štrpka
Chief Executive Officer

ABOUT THE COMPANY

ANNUAL REPORT

O SPOLOČNOSTI

VÝROČNÁ SPRÁVA

2. O SPOLOČNOSTI

2.1 ZÁKLADNÉ ÚDAJE O SPOLOČNOSTI

Spoločnosť Stredoslovenská distribučná, a. s., (ďalej tiež „SSD, a. s." alebo „spoločnosť") bola založená s obchodným menom Stredoslovenská energetika – Distribúcia, a. s., (ďalej tiež „SSE-D") dňa 22. marca 2006. Do Obchodného registra Okresného súdu v Žiline bola zapísaná dňa 8. apríla 2006. Vznik bol iniciovaný povinnosťou spoločnosti Stredoslovenská energetika, a. s., zrealizovať právne oddelenie činností spojených s prevádzkovaním distribučnej sústavy, tzv. unbundling. Stredoslovenská distribučná, a. s., pôsobí v Žilinskom, v Banskobystrickom a v časti Trenčianskeho kraja, kde distribuuje elektrickú energiu pre takmer 744 000 odberných miest – zákazníkov, t. j. podnikateľov a domácnosti. Spoločnosť začala aktívnu činnosť 1. júla 2007, keď sa podľa § 25, odsek 1 zákona o energetike (unbundling) uskutočnilo oddelenie prevádzkovateľa distribučnej sústavy vkladom časti podniku – divízie 7000 Prevádzkovateľ distribučnej sústavy – do základného imania dcérskej spoločnosti Stredoslovenská energetika – Distribúcia, a. s. Dňa 1. marca 2018 Stredoslovenská energetika – Distribúcia, a. s., zmenila svoje obchodné meno na Stredoslovenská distribučná, a. s.

2.2 IDENTIFIKAČNÉ ÚDAJE

Obchodné meno: Stredoslovenská distribučná, a. s. (do 28. februára 2018 Stredoslovenská energetika – Distribúcia, a. s.)
Adresa: Pri Rajčianke 2927/8, 010 47 Žilina
IČO: 36 442 151
DIČ: 2022187453
IČ DPH: SK 2022187453
Bankové spojenie: VÚB, a. s., Žilina
IBAN: SK44 0200 0000 0021 4355 0551
BIC: SUBASKBX

Akciová spoločnosť je zaregistrovaná v Obchodnom registri Okresného súdu Žilina, oddiel Sa, vložka číslo 10514/L, deň zápisu 8. apríl 2006.
e-mail: prevadzkovatel@ssd.sk
webová stránka: www.ssd.sk

2.3 PREDMET ČINNOSTI

Stredoslovenská distribučná, a. s., podniká na základe licencií udelených podľa osobitných zákonov Slovenskej republiky v týchto hlavných činnostiach:

- distribúcia elektriny,
- montáž a opravy meracej a regulačnej techniky,
- projektovanie a konštruovanie elektrických zariadení,
- poradenská činnosť v energetike,
- inžinierske činnosti a súvisiace technické poradenstvo,
- prenájom energetických zariadení,
- uskutočňovanie stavieb a ich zmien,
- opravy, odborné prehliadky a odborné skúšky vyhradených elektrických technických zariadení v rozsahu S, O (OU, R, M) – E1-A,
- montáž určených meradiel.

Kľúčovým predmetom činnosti spoločnosti je distribúcia elektriny koncovým odberateľom, ktorá sa vo väčšine prípadov fakturuje prostredníctvom obchodníkov s elektrickou energiou formou tzv. zmluvy o združenej dodávke elektriny.

2.4 AKCIONÁRSKA ŠTRUKTÚRA

Jediným akcionárom spoločnosti Stredoslovenská distribučná, a. s., vlastniacim 100 % akcií, je Stredoslovenská energetika, a. s., so sídlom Pri Rajčianke 8591/4B, 010 47 Žilina, IČO: 36 403 008, zapísaná v Obchodnom registri Okresného súdu Žilina, oddiel Sa, vložka číslo 10328/L, deň zápisu 1. január 2002.

2. ABOUT THE COMPANY

2.1 BASIC INFORMATION ON THE COMPANY

Stredoslovenská distribučná, a. s., (hereinafter: "SSD, a. s." or the "Company") was founded with the business name Stredoslovenská energetika – Distribúcia, a. s., (hereinafter: "SSE-D") on 22 March 2006. It was entered in the Commercial Register of the District Court in Žilina on 8 April 2006. The incorporation was initiated by the obligation of Stredoslovenská energetika, a. s. to implement the legal separation of activities associated with the operation of the distribution system, the so-called unbundling. Stredoslovenská distribučná, a. s., operates in the Žilina, Banská Bystrica and part of the Trenčín Regions, where it distributes electricity to almost 744,000 supply points for customers, i.e. entrepreneurs and households. The Company started its activity on 1 July 2007, when according to Article 25, par. 1 of the Energy Act (unbundling), the Distribution system operator was divided by a contribution of part of the company (Division 7000 Distribution System Operator) to the registered capital of the subsidiary company Stredoslovenská energetika – Distribúcia, a. s. On 1 March 2018, Stredoslovenská energetika – Distribúcia, a. s. changed its business name to Stredoslovenská distribučná, a. s.

2.2 IDENTIFICATION DATA

Business name: Stredoslovenská distribučná, a. s. (Until 28 February 2018 Stredoslovenská energetika – Distribúcia, a. s.)
Address: Pri Rajčianke 2927/8, 010 47 Žilina
Reg. No. (IČO): 36 442 151
Tax ID (DIČ): 2022187453
VAT ID (IČ DPH): SK 2022187453
Bank details: VÚB, a. s., Žilina
IBAN: SK44 0200 0000 0021 4355 0551
BIC: SUBASKBX

The joint-stock company is registered in the Commercial Register of the District Court of Žilina, Section Sa, Insertion no. 10514/L, incorporation date 8 April 2006.
E-mail: prevadzkovatel@ssd.sk
Website: www.ssd.sk

2.3 BUSINESS PURPOSE

Stredoslovenská distribučná, a. s. pursues its business activities based on licences granted according to special laws of the Slovak Republic and carries out the following main activities:

- Distribution of electricity,
- Installation and repair of measuring and control technology,
- Design and construction of electrical equipment,
- Advisory activities in the energy sector,
- Engineering activities and related technical consultancy,
- Rental of energy equipment,
- Constructions and changes thereto,
- Repairs, expert inspections and technical examinations of electrical classified technical equipment in the scope of S, O (OU, R, M) – E1-A,
- Installation of determined metering devices.

The Company's core business is the distribution of electricity to end customers, which in most cases is invoiced through electricity traders in the form of the so-called Contract on composite electricity supply.

2.4 SHAREHOLDER STRUCTURE

The sole shareholder of Stredoslovenská distribučná, a. s., holding 100% of shares, is Stredoslovenská energetika, a. s., with its registered office at Pri Rajčianke 8591/4B, 010 47 Žilina, Reg. No. (IČO): 36 403 008, registered in the Commercial Register of the District Court Žilina, Section Sa, Insertion number 10328/L, incorporation date 1 January 2002.

2.5 VEDENIE SPOLOČNOSTI POČAS ROKA KONČIACEHO SA 31. DECEMBRA 2017

PREDSTAVENSTVO:

Ing. František Čupr, MBA
predseda

Ing. Jozef Vido
podpredseda

Ing. Branislav Kadáš
člen
(do 30. októbra 2017)

Ing. Michal Janíček
člen
(od 31. októbra 2017)

Ing. Roman Filipoiu
člen

Petr Kozojed
člen

DOZORNÁ RADA:

Ing. Pavol Mertus
predseda

Ing. Tomáš David, MBA
podpredseda
(do 30. júna 2017)

William Price
podpredseda
(od 1. júla 2017)

Ing. Marcela Kumštárová
členka

PaedDr. Jozef Bojčík
člen

Ing. Drahomír Múdry
člen

Ing. Vladimír Macášek
člen

Ing. Dušan Majer
člen zvolený zamestnancami

Ing. Igor Pištík
člen zvolený zamestnancami

Ing. Miroslav Martoník
člen zvolený zamestnancami

2.5 COMPANY MANAGEMENT DURING THE YEAR ENDED ON 31 DECEMBER 2017

BOARD OF DIRECTORS:

Ing. František Čupr, MBA
Chairman

Ing. Jozef Vido
Vice-Chairman

Ing. Branislav Kadáš
Member (
until 30 October 2017)

Ing. Michal Janíček
Member
(since 31 October 2017)

Ing. Roman Filipoiu
Member

Petr Kozojed
Member

SUPERVISORY BOARD:

Ing. Pavol Mertus
Chairman

Ing. Tomáš David
MBA, Vice-Chairman
(until 30 June 2017)

William Price
Vice-Chairman
(since 1 July 2017)

Ing. Marcela Kumštárová
Member

PaedDr. Jozef Bojčík
Member

Ing. Drahomír Múdry
Member

Ing. Vladimír Macášek
Member

Ing. Dušan Majer
Member elected by employees

Ing. Igor Pištík
Member elected by employees

Ing. Miroslav Martoník
Member elected by employees

2.6 ORGANIZAČNÁ ŠTRUKTÚRA K 31. DECEMBU 2017

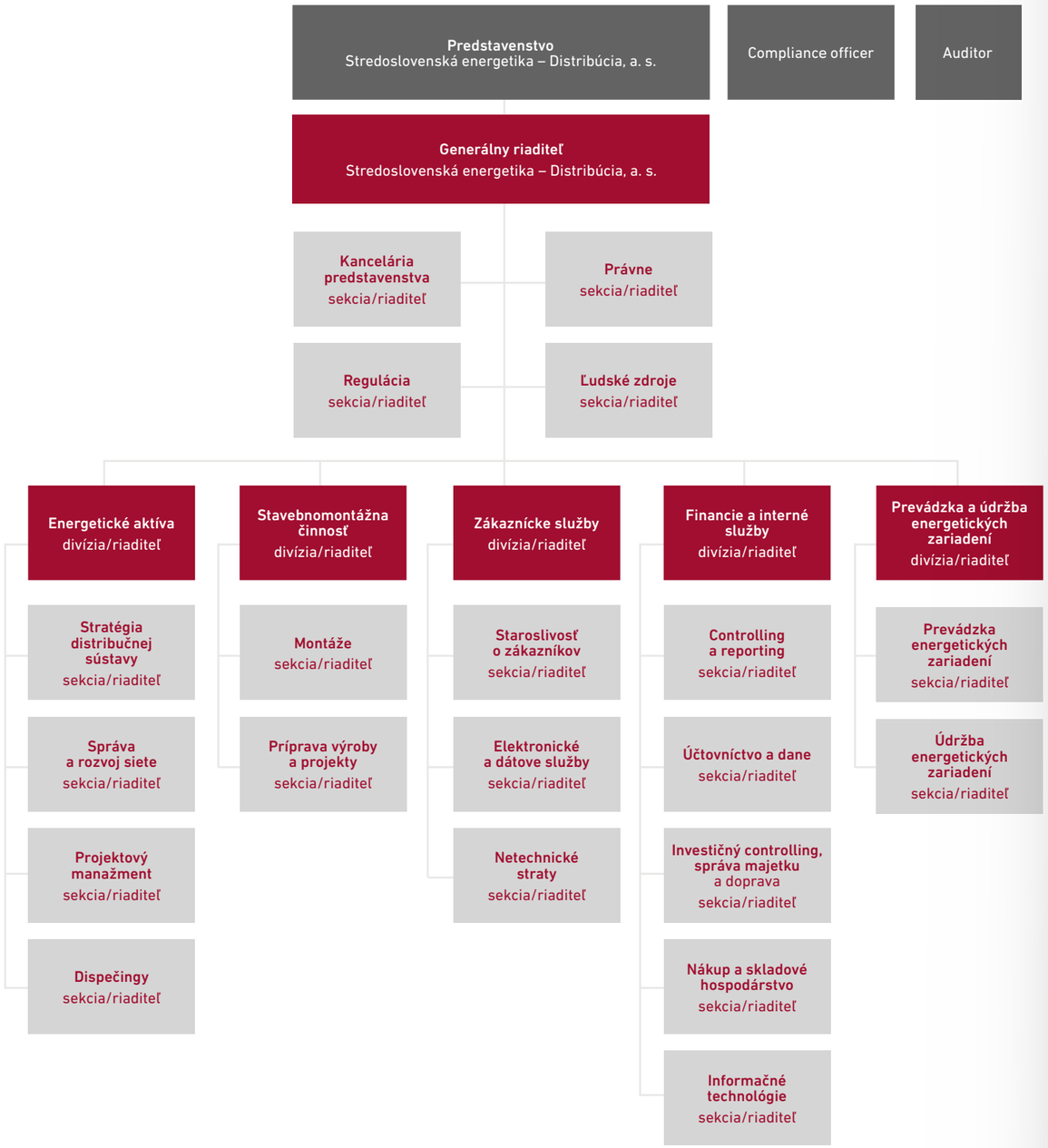

2.6 ORGANIZATIONAL STRUCTURE AS AT 31 DECEMBER 2017

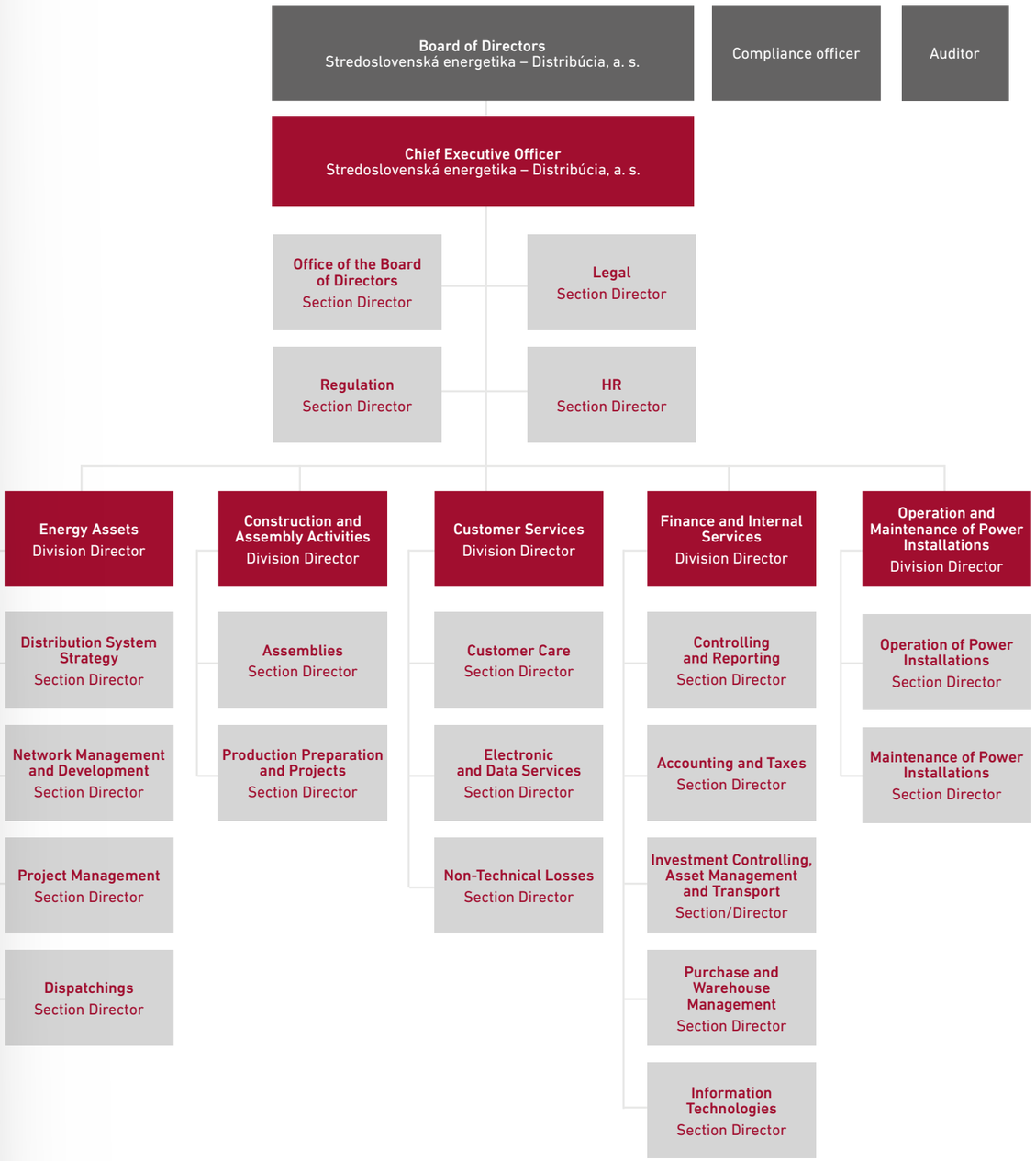

COMPANY ACTIVITIES

ANNUAL REPORT

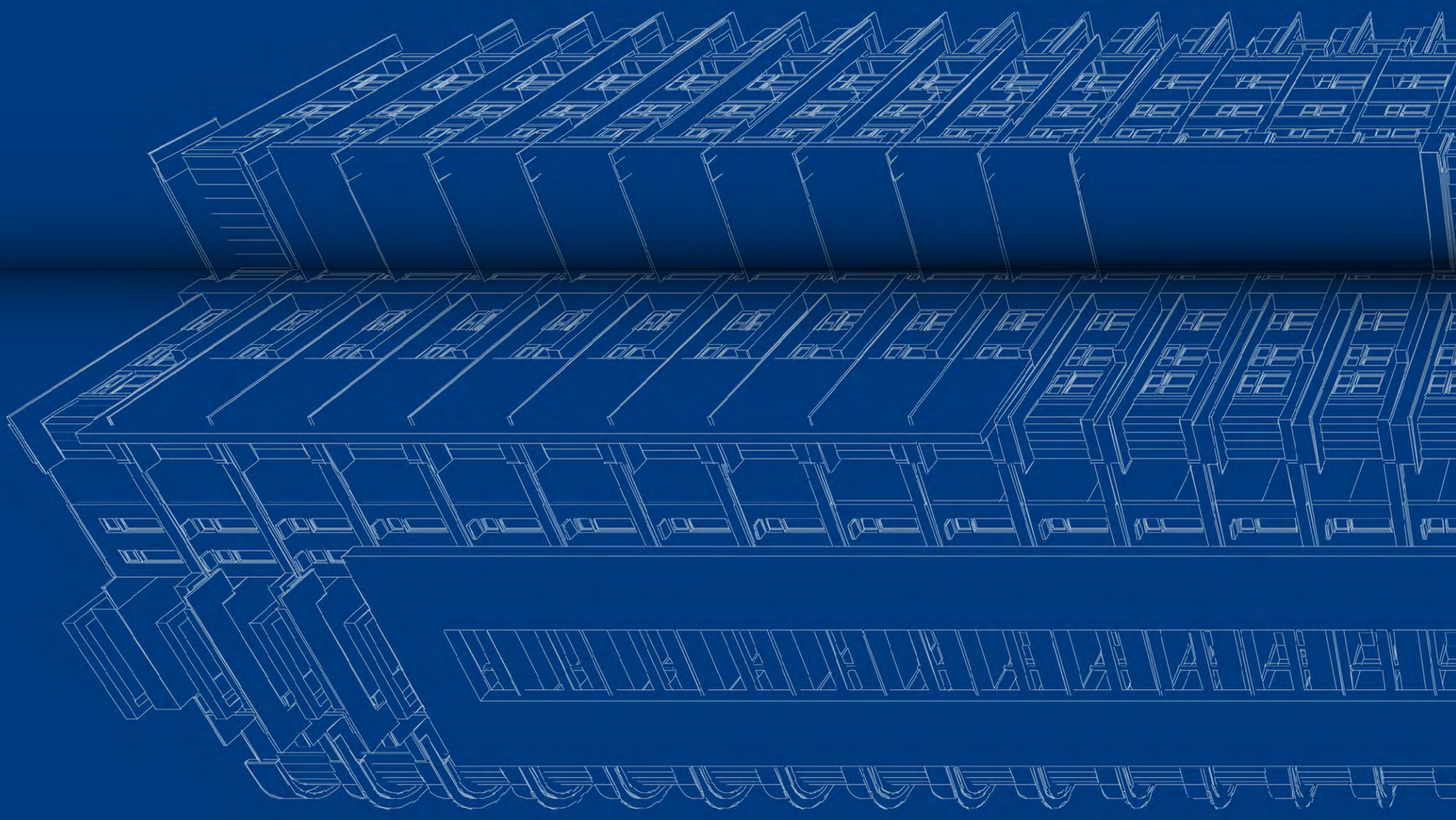

AKTIVITY SPOLOČNOSTI

VÝROČNÁ SPRÁVA

3. AKTIVITY SPOLOČNOSTI

3.1 VÝZNAMNÉ UDALOSTI V ROKU 2017

Prvé týždne roku 2017 boli hektické. Pred koncom februára 2017 Úrad pre reguláciu sieťových odvetví zverejnil novú cenovú vyhlášku a cenové rozhodnutie so spätnou platnosťou od 1. januára 2017. Zmena cenovej vyhlášky mala závažný vplyv na stabilitu trhu s elektrinou a museli sme sa vyrovnať so zmenou cenovej vyhlášky, zmenou cenníkov a ich dopadom na informačné systémy. Opätovná úprava si vyžiadala neočakávané náklady a dodatočné investície. Legislatívne zmeny mali za následok opravu fakturačných podkladov pre všetkých približne 744 000 odberných miest za dva mesiace. Takéto operácie si vyžiadali rovnako neočakávané náklady na stabilizáciu systémov, aby opravy boli vykonané v čo najkratšom čase, aby bol trh s elektrickou energiou čo najskôr stabilizovaný. Došlo k narušeniu finančných tokov medzi spoločnosťou a dodávateľmi a ich stabilita bola obnovená až v júli 2017.

Začiatok roka mal aj pozitívny vplyv na distribučnú sústavu, a to v súvislosti so zvýšenou aktivitou odberateľov smerujúcou k optimalizácii hlavných ističov. Situácia prispela k otvoreniu tém, ktoré dovtedy nikto nevnímal, a aj odberatelia pochopili, že parameter maximálnej rezervovanej kapacity (MRK) v hlavnom ističi (HI) je parameter, ktorý je možné spravovať, a tak prispieť k spoločnému cieľu - efektívnemu a ekonomicky vyváženému prevádzkovaniu odberného miesta aj distribučnej sústavy.

Aj v roku 2017 pokračoval viacročný rast záujmu o služby spoločnosti, čo sa prejavilo v počte riešených požiadaviek ohľadom distribučných žiadostí súvisiacich s novým pripojením.

V priebehu roka 2017 sme pokračovali v aktivitách s cieľom skvalitňovať a modernizovať služby poskytované našim zákazníkom.

Od 1. januára 2017 sme implementovali zmeny v procese vo vzťahu k zákazníkom, ktorými sme na ich strane odstránili nadbytočnú administratívnu a dokumentačnú záťaž. Proces bol nastavený aj vo filozofii jednoznačnejšej identifikácie zodpovedností vo vzťahu zákazník a spoločnosť.

V priebehu roka 2017 sme sa taktiež pripravovali na implementáciu zmien riešenia požiadaviek pripojenia, ktoré súvisia s výstavbou energetických zariadení, pre prehľadnejšiu komunikáciu, pochopenie náročnosti a lehôt na výstavbu zariadení distribučnej sústavy, transparentnosť informácií, procesov a lehôt, ako aj lepšiu synchronizáciu aktivít zainteresovaných strán. Tieto zmeny sme implementovali od 1. januára 2018.

V máji 2017 sme pre dodávateľov elektriny spustili prevádzku portálu na prístup k zmluvným technickým dátam odberných miest, ktoré sú súčasťou združených zmlúv na dodávku elektriny, podľa zaradenia do bilančných skupín. Takýto prístup k dátam umožňuje dodávateľovi vytvoriť si komplexný prehľad o všetkom, čo o odbernom mieste eviduje naša spoločnosť, a prípadné nezrovnalosti aktívne riešiť pre svojich zmluvných odberateľov. Portál sa dá považovať aj za jeden z nástrojov plnenia záväzkov vyplývajúcich zo zákona o energetike, podľa ktorého má dodávateľ povinnosť udržiavať aktuálne údaje o odberných miestach a o zmenách neodkladne informovať PDS.

Od októbra 2017 sme zákazníkom na našej internetovej stránke sprístupnili elektronický formulár na podávanie podnetov v prípade nespokojnosti s našimi službami.

Oba internetové kanály sú využívané podľa očakávaní, a preto sme počas roka pripravovali podklady na elektronizáciu riešenia požiadaviek zákazníkov. V roku 2018 sa budeme intenzívne zaoberať vytváraním nových, ako aj úpravou už používaných komunikačných kanálov na poskytovanie služieb.

V priebehu roka 2017 sme ďalej pokračovali v plnení legislatívnych požiadaviek implementácie systému IMS (inteligentné meracie systémy). Nainštalovali sme ďalších 25 000 meradiel a splnili tak zákonnú povinnosť na rok 2017.

POČET VYRIEŠENÝCH DISTRIBUČNÝCH ŽIADOSTÍ

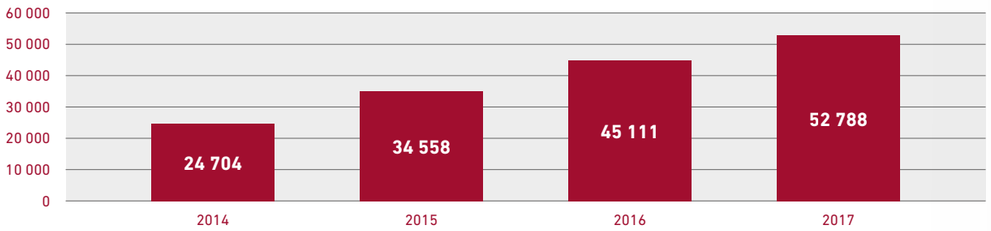

3. COMPANY ACTIVITIES

3.1 SIGNIFICANT EVENTS IN 2017

The first weeks of 2017 were hectic. Before the end of February 2017, the Regulatory Office for Network Industries published a new price regulation and a price decision with retroactive effect from 1 January 2017. The change in the price regulation had a significant impact on the stability of the electricity market and we had to cope with the change of the price regulation, the change of pricelists, and their impact on information systems. The amendment required unexpected costs and additional investments. Legislative changes resulted in the repair of billing documentation for approximately all 744,000 supply points in two months. Such operations also required the unexpected costs of system stabilization, for repairs to be performed as quickly as possible in order to stabilize the electricity market as soon as possible. Financial flows between the Company and suppliers were disrupted and their stability was only restored in July 2017.

The beginning of the year also had a positive impact on the distribution system in connection with increased subscriber activity aimed at optimizing the main circuit breakers. The situation helped to open up topics that no one had ever noticed, and customers also understood that the parameter of Maximum Reserved Capacity (MRC) on the main circuit breaker (MCB) is a parameter that may be administered, and thus it is possible to contribute to a common goal - efficient and economically balanced operation of both the supply point and distribution system.

Also in 2017, interest in the Company's services continued to increase, which was reflected in the number of handled requests regarding distribution applications related to a new connection.
Throughout 2017, we continued our activities to improve and modernize the services provided to our customers.

On 1 January 2017, we implemented changes to our customer relationship process, while eliminating redundant administrative and documentary burdens on their part. The process was also set in the philosophy of more explicit identification of responsibilities in the relationship between customers and the Company.

During 2017 we also prepared for the implementation of changes in dealing with connection requirements with respect to the construction of power installations, for clearer communication, understanding the complexity and deadlines for the construction of distribution system facilities, transparency of information, processes and periods as well as better synchronization of stakeholders' activities. We implemented these changes on 1 January 2018.

In May 2017 we launched a portal for electricity suppliers to access the technical contract data of the supply points that are part of Contracts on composite electricity supply as part of the classification into balance groups. Such access to data allows the supplier to establish a comprehensive overview of everything that is recorded by our company about the supply point and actively address any inconsistencies, if any, for its contracted customers. The portal can also be considered one of the tools to meet the obligations resulting from the Energy Act, according to which the supplier is obliged to keep up-to-date data about supply points and inform the DSO of any changes without delay.

In October 2017 we made an electronic form available to our customers on our website for the submission of complaints in case of dissatisfaction with our services.

Both Internet channels are being used as expected, so we were preparing the source materials for the electronification of customer requirements processing during the year. In 2018 we will be intensively engaged in the development of new channels and in the modification of already used communication channels for the provision of services.

During 2017 we continued to perform the legislative requirements of implementing the SMS (Smart Metering Systems) system. We installed another 25,000 meters and performed the statutory duty for 2017.

NUMBER OF PROCESSED DISTRIBUTION APPLICATIONS

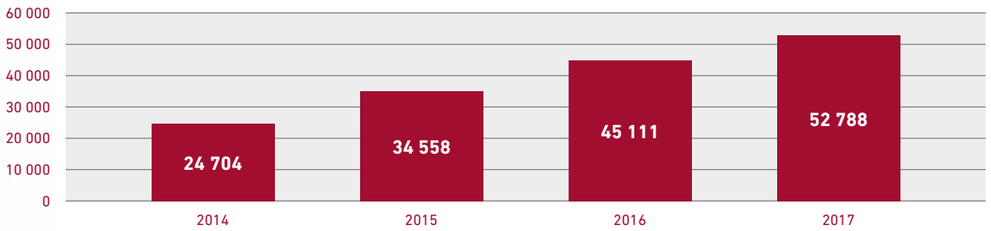

3.2 INVESTIČNÉ PLÁNOVANIE, HLAVNÉ INVESTÍCIE V ROKU 2017

Našimi stálymi cieľmi sú posilňovanie kritických miest sústavy, obnova sústavy z hľadiska jej fyzického stavu, dodržiavanie štandardov kvality, znižovanie strát pri distribúcii elektrickej energie a pripájanie nových odberných miest. Investičná činnosť reflektuje aktuálne potreby rozvoja a kvality distribučnej sústavy, predchádzajúci vývoj, ako aj legislatívne požiadavky na prevádzkovateľa distribučnej sústavy. Kvalita distribúcie a bezporuchová prevádzka distribučnej sústavy sú pre zákazníkov veľmi dôležité, čo si uvedomuje aj naša spoločnosť. Plánované činnosti a investície do distribučnej sústavy sú zacielené na dosahovanie očakávanej kvality služieb a spoločnosť vynakladá maximálne úsilie, aby čo najlepšie plnila očakávania zákazníkov.

V súvislosti s poslaním našej spoločnosti je investičný proces rozdelený na tri základné kapitoly:
- nové pripojenia,
- kvalita a zvyšovanie prenosovej kapacity vedení,
- ostatné investície spojené s distribučnou činnosťou.

Štruktúra investičných výdavkov v roku 2017 podľa jednotlivých kapitol:

Nové pripojenia	8,49 mil. eur
Kvalita a zvyšovanie prenosovej kapacity vedení	23,74 mil. eur
Ostatné investície spojené s distribučnou činnosťou (rozvoj, IT, meracie súpravy a ďalšie)	12,21 mil. eur

NOVÉ PRIPOJENIA

V rámci tejto investičnej kapitoly sme riešili rozvojové akcie výstavby distribučnej sústavy z dôvodu potreby pripojenia väčších odberných miest na napäťovej úrovni vysokého napätia (VN), ako sú napríklad priemyselné parky, polyfunkčné objekty a obchodné priestory, ako aj pripojenia nových odberných miest na úrovni nízkeho napätia (NN), akými sú štandardné odberné miesta (rodinné domy, bytové výstavby, menšie podnikateľské objekty a objekty občianskej vybavenosti). V tejto kapitole sme v roku 2017 ukončili na úrovni VN a NN 214 stavieb a preinvestovali 8,49 mil. eur.

KVALITA A ZVYŠOVANIE PRENOSOVEJ KAPACITY ZARIADENÍ

Z hľadiska investičnej výstavby v oblasti kvality a zvyšovania prenosovej kapacity zariadení sme v roku 2017 zrealizovali 178 stavieb na napäťovej úrovni VN/NN a 21 stavieb na napäťovej úrovni veľmi vysokého napätia (VVN) v sumárnom ročnom investičnom náklade 23,74 mil. eur.

Účelom týchto investícií je zabezpečiť spoľahlivosť a plynulosť distribúcie elektriny a z toho vyplývajúcu spokojnosť zákazníkov. Pretrvávajúcimi prioritami tejto výstavby boli dodržiavanie kvalitatívnych parametrov, odstraňovanie nepriaznivého fyzického stavu spôsobeného vonkajšími vplyvmi a životnosťou zariadení, znižovanie poruchovosti, modernizácia zariadení, nasadzovanie prvkov s funkciami diaľkového monitoringu a ovládania a zlepšovanie možností distribúcie elektrickej energie. Tie prispievajú k zníženiu parametrov SAIDIP, t. j. plánovaného času bezprúdia v klientominútach, a SAIFIP, čiže plánovanej početnosti bezprúdia v klientovýpadkoch.

Hodnoty základných ukazovateľov SAIDIP a SAIFIP dosiahnuté v predchádzajúcom období:

Rok	SAIDIP	SAIFIP
2011	146	0,47
2012	81	0,36
2013	85	0,35
2014	89	0,35
2015	118	0,46
2016	179	0,60
2017	140	0,49

3.2 INVESTMENT PLANNING, KEY INVESTMENTS IN 2017

Our permanent goals are to strengthen the critical points of the grid, to restore the system in terms of its physical condition, to comply with quality standards, to reduce electricity distribution losses, and to connect new supply points. The investment activity reflects the current needs for the development and quality of the distribution system, the previous development as well as the legislative requirements for the distribution system operator. The quality of distribution and the trouble-free operation of the distribution system are very important to our customers, which our company is aware of. Planned activities and investments in the distribution system are aimed at achieving the expected quality of services, and the Company is making every effort to best meet the expectations of customers.

In connection with the Company's mission, the investment process is divided into three basic sections:
- New connections,
- Quality and increase of transmission capacity of lines,
- Other investments linked to the distribution activity.

Structure of investment expenditures in 2017 by individual sections:

New connections	EUR 8.49 mil.
Quality and increase of transmission capacity of lines	EUR 23.74 mil.
Other investments associated with the distribution activity (development, IT, measuring sets, and others)	EUR 12.21 mil.

NEW CONNECTIONS

In terms of this investment section, we have dealt with the development actions of the distribution system construction because of the need to connect larger supply points to the high voltage (HV) level such as industrial parks, multifunctional buildings and retail spaces as well as the connections of new supply points on the low-voltage (LV) level such as standard supply points (family houses, housing developments, smaller business premises, and public amenities). We completed 214 constructions at the HV and LV level, and invested EUR 8.49 mil. in this section in 2017.

QUALITY AND INCREASE OF THE TRANSMISSION CAPACITY OF FACILITIES

From the point of view of investment construction, in the area of quality and the increase of the transmission capacity of the facilities, we implemented 178 constructions at the HV/LV voltage level, and 21 constructions at the very high voltage level (VHV) at a total annual investment cost of EUR 23.74 mil. in 2017. The purpose of these investments was to ensure the reliability and fluency of the distribution of electricity and the resulting customer satisfaction. The construction was aimed at maintaining quality parameters, the elimination of the adverse physical condition due to external influences and equipment lifetime, reducing failure rate, modernization of equipment, deployment of elements with remote monitoring and control functions, and improving the possibilities of electricity distribution. These actions contribute to reducing the SAIDIP, i.e. the planned period of dead intervals in client/minutes, and SAIFIP, i.e. the planned frequency of dead intervals in client/blackouts.

The values of the basic SAIDIP and SAIFIP indicators achieved in the previous period:

Year	SAIDIP	SAIFIP
2011	146	0.47
2012	81	0.36
2013	85	0.35
2014	89	0.35
2015	118	0.46
2016	179	0.60
2017	140	0.49

V prípade neplánovaných prerušení dodávky elektriny, spôsobených najmä poruchami (či už z dôvodu nepriaznivého počasia alebo z technických dôvodov), je prioritou obnova dodávky po prerušení v čo najkratšom čase a v súlade s termínmi definovanými vyhláškou Úradu pre reguláciu sieťových odvetví č. 236/2016, ktorou sa ustanovujú štandardy kvality prenosu elektriny, distribúcie elektriny a dodávky elektriny.

V tomto smere sme dosiahli tieto parametre:

Rok	SAIDIU	SAIFIU
2011	105	2,36
2012	86	1,72
2013	83	1,81
2014	77	1,62
2015	88	1,89
2016	86	2,19
2017	91	1,97

Z dôvodu extrémnych poveternostných podmienok, silného vetra, víchrice, dažďa, resp. sneženia došlo v priebehu roka k siedmim kalamitám s významným prerušením distribúcie elektriny, pričom najviac postihli náš región kalamity v novembri a v decembri. Najmä vyvrátenie stromov a ich pád na elektroenergetické zariadenia mali za následok potrhané vodiče, poohýbané konzoly, polámané podperné body i polámané izolátory, čo spôsobilo prerušenia distribúcie. Postihnuté boli nielen vedenia, ale aj stanice VN a NN. V niektorých prípadoch vzniknuté situácie viedli k vyhláseniu kalamitných stavov, pričom zasiahnuté boli lokality na celom území v našej pôsobnosti. Na odstraňovaní následkov porúch pracovali naši zamestnanci často vo veľmi ťažko prístupnom teréne a náročných prírodných podmienkach s cieľom obnoviť dodávku elektriny odberateľom v čo najkratšom čase.

In the event of unplanned interruptions in the electricity supply caused in particular by failures (whether due to adverse weather or technical reasons), the priority is to restore the supply after interruption in the shortest possible time and in accordance with the terms defined by Decree of the Regulatory Office for Network Industries No. 236/2016, which regulates the quality standards of transmission, distribution and supply of electricity.

In this context, we achieved the following parameters:

Year	SAIDIU	SAIFIU
2011	105	2.36
2012	86	1.72
2013	83	1.81
2014	77	1.62
2015	88	1.89
2016	86	2.19
2017	91	1.97

Due to extreme weather conditions, strong windstorms, rain or snowfall, seven disasters occurred during the year with significant interruption of electricity distribution. Our region was mainly affected by disasters in November and December. Particularly, the rooting out of trees and their collapse on electric power equipment resulted in torn wires, bent brackets, broken support points and broken insulators, causing interruption of distribution. Not only were the lines affected, but the HV and LV stations were as well. The situations that arose led to the declaration of a state of calamity affecting locations throughout our territory. To eliminate the consequences, our employees often worked in very difficult-to-access terrain and demanding natural conditions in order to restore the supply of electricity to customers in the shortest possible time.

3.3 HLAVNÉ AKTIVITY A INVESTÍCIE Z HĽADISKA ROZVOJA DISTRIBUČNEJ SÚSTAVY

Na zabezpečenie rozvoja a stability distribučnej sústavy sme aj v roku 2017 realizovali a do ďalšieho obdobia pripravili významné projekty na úrovni distribučnej sústavy VVN. Išlo najmä o tieto projekty:

- ukončenie rekonštrukcií TR Kremnica a Banská Štiavnica, spustených v roku 2016. Už na začiatku si vyžiadali celý rad zmien, ktoré boli vyriešené s ohľadom na technológie, inžiniersku činnosť a aj samotnú realizáciu. Stavebná činnosť musela byť rozdelená na viacero etáp tak, aby odberatelia elektrickej energie v danej oblasti neboli výrazne obmedzení.
- začatie výstavby novej TR 110/22 kV Nováky, ktorá zaistí bezpečné a spoľahlivé zásobovanie našich odberateľov s ohľadom na potreby spoločnosti Slovenské elektrárne, a. s., v závodoch Elektrárne Nováky (vyvedenie výkonu a napájanie vlastnej spotreby) a spoločnosti Fortischem, a. s., Nováky (napájanie z prenosovej sústavy). Odovzdanie staveniska prebehlo v marci 2017, a to len pár dní po vydaní právoplatného stavebného povolenia. Výber stavebného dodávateľa a príprava stavby prebiehali už v roku 2016.
- výmena prístrojových transformátorov (PT) VVN. Tento typ stavieb si vyžaduje koordináciu viacerých zložiek našej spoločnosti. Výmena bola reálne spustená v poslednom kvartáli roku 2017, no napriek tomu sa potrebné práce na troch najkritickejších miestach (TR Nižná, Vrútky a Prievidza) podarilo ukončiť ešte pred nástupom zimnej prevádzky.
- zabezpečenie realizácie 18 rekonštrukcií vedení VVN. Medzi najvýznamnejšie z nich patrí ukončenie rekonštrukcie 2 x 110 kV vedenia Hričov – Mikšová či spustenie rekonštrukcie najstaršieho 2 x 110 kV vedenia medzi Kysuckým Novým Mestom a Čadcou, ktoré zabezpečí zvýšenie prenosovej kapacity distribučnej sústavy a jej spoľahlivosti, pričom bude zároveň slúžiť aj na prípravu napájania novej transformovne Krásno nad Kysucou zo sústavy VVN. Táto transformovňa zabezpečí zvýšenie distribučnej kapacity a spoľahlivosti dodávky elektrickej energie na pokrytie požiadaviek odberateľov v danej lokalite.

V roku 2017 sme pokračovali v úzkej spolupráci so Slovenskou elektrizačnou prenosovou sústavou, a. s., (SEPS) a susednými prevádzkovateľmi distribučných sústav (PDS) v týchto oblastiach:

- inovovaný výpočet kapacity pripojenia v napájacích bodoch v jednotlivých uzlových oblastiach,
- štúdia realizovateľnosti výstavby novej transformovne TR 400/110 kV v Považskej Bystrici, resp. v lokalite Ladce v súvislosti s postupným útlmom napäťovej hladiny 220 kV,
- príprava aplikácie nariadení Európskej komisie týkajúcich sa požiadaviek na generátory elektriny (Requirements for Generators – RfG) z pohľadu prístupu a pripojenia do distribučnej sústavy,
- príprava podmienok spojenia uzlových oblastí Liptovská Mara – Sučany a Liptovská Mara – Spišská Nová Ves s cieľom zabezpečenia vyššej prevádzkovej spoľahlivosti distribúcie elektrickej energie.

3.4 TECHNICKÉ PARAMETRE DISTRIBUČNEJ SÚSTAVY

Technické parametre našej distribučnej sústavy v roku 2017:

TECHNICKÉ PARAMETRE DISTRIBUČNEJ SÚSTAVY	
Celková dĺžka distribučnej sústavy v km	34 618
VVN	2 529
VN	10 788
NN	21 311
Počet transformovní, rozvodní, trafostaníc	8 904
Rozvodne VVN v staniciach PS/VVN	6
Transformovne VVN/VN	56
Transformačné a spínacie stanice VN/VN	64
Distribučné trafostanice VN/NN	8 778

3.3 MAIN ACTIVITIES AND INVESTMENTS IN TERMS OF THE DEVELOPMENT OF THE DISTRIBUTION SYSTEM

To ensure the development and stability of the distribution system, we implemented and prepared significant projects for the next period at the very high voltage level of the distribution system in 2017. There were mainly the following projects:

- Completion of the reconstruction of TR Kremnica and Banská Štiavnica, launched in 2016. Initially, they demanded a number of changes that were resolved with regard to technology, engineering activities, and implementation. The construction activity had to be divided into several stages so that electricity consumers in the region were not significantly constrained.
- Start of the construction of a new TR 110/22 kV Nováky, which will ensure a safe and reliable supply for our customers with respect to the needs of Slovenské elektrárne, a. s., in the Nováky Power Plant (exported output and connection of own consumption) and the company Fortischem, a. s., Nováky (power supply from the transmission system). The construction site was handed over in March 2017, just a few days after the issue of the valid building permit. The construction contractor was selected and the construction was prepared in 2016.
- Replacement of VHV instrument transformer (IT). This type of construction requires the coordination of several components in our Company. The replacement was launched in the last quarter of 2017, but despite that the necessary work at the three most critical sites (TR Nižná, Vrútky and Prievidza) was completed before the winter operation.
- Provision of the execution of 18 reconstruction projects for VHV lines. The most important of the reconstructions include the completion of the reconstruction of the 2 x 110 kV lines Hričov – Mikšová or the launch of the reconstruction of the oldest 2 x 110 kV lines between Kysucké Nové Mesto and Čadca, which will increase the transmission capacity of the distribution system and its reliability while also serving to prepare the power supply of the new transformer substation Krásno nad Kysucou from the VHV system. This transformer substation will increase the distribution capacity and reliability of the electricity supply to meet the requirements of customers in the region.

In 2017 we continued our close cooperation with Slovenská elektrizačná prenosová sústava, a. s., (SEPS) and the neighbouring distribution system operators (DSOs) in these areas:

- Innovated calculation of connection capacity at supply points in individual nodal areas,
- Feasibility study for the construction of a new TR 400/110 kV transformer substation in Považská Bystrica or at the Ladce site with respect to gradual attenuation of the 220 kV voltage level,
- Preparing the application of the European Commission's regulations concerning the Requirements for Generators (RfG) from the point of view of access and connection to the distribution system,
- Preparation of connection conditions for the Liptovská Mara – Sučany and Liptovská Mara – Spišská Nová Ves nodal areas in order to ensure a higher operational reliability of the distribution of electricity.

3.4 TECHNICAL PARAMETERS OF THE DISTRIBUTION SYSTEM

Technical parameters of our distribution system in the year 2017:

TECHNICAL PARAMETERS OF THE DISTRIBUTION SYSTEM	
Total length of the distribution system in km	34,618
Very high-voltage VHV	2,529
High-voltage HV	10,788
Low-voltage LV	21,311
Number of transformer substations, substations, transformer stations	8,904
VHV Substations in stations TS/VHV	6
Transformer substations VHV/HV	56
Transformation and switching stations HV/HV	64
Distribution transformer stations HV/LV	8,778

3.5 OCHRANA ŽIVOTNÉHO PROSTREDIA A BOZP

Zaistenie bezpečnosti a ochrany zdravia pri práci svojich zamestnancov, dodávateľov, odberateľov a verejnosti pokladáme za prioritnú podmienku svojho podnikateľského zámeru. V roku 2017 sme sa aktívne zapojili do celoeurópskej kampane „Zdravé pracoviská – Týždeň bezpečnosti a ochrany zdravia pri práci – Zdravé pracoviská pre všetky vekové kategórie", organizovanej Európskou agentúrou pre bezpečnosť a ochranu zdravia pri práci.

Analýzou významnosti jednotlivých environmentálnych aspektov činností spoločnosti sme dospeli k záveru, že najvýznamnejšie environmentálne riziká vyplývajú z charakteru vykonávaných činností pri distribúcii elektrickej energie a sú spojené s prevádzkovaním distribučných zariadení s obsahom oleja a prevádzkovaním elektrických vedení vo všetkých napäťových hladinách, ktoré prechádzajú chránenými územiami.

OCHRANA PRÍRODY A BIODIVERZITY

Naše záväzky v oblasti ochrany prírody a krajiny súvisia s ochranou voľne žijúcich vtákov v regióne stredného Slovenska. Všeobecnú ochranu biodiverzity a trvalo udržateľného rozvoja zabezpečujeme používaním technických prvkov, ktoré zamedzujú úhynom vtáctva na elektrických vedeniach. V súlade s legislatívnymi požiadavkami zákona o ochrane prírody a krajiny sme zabezpečili rizikové úseky sietí VN a VVN vhodnými technickými prvkami.

V rámci projektu LIFE Energia v krajine: Elektrické vedenia a ochrana prioritných druhov vtákov sa venujeme riešeniu rizík a eliminácii nárazov vtáctva do vedení VN a VVN v rizikovej oblasti Poiplie. V tejto lokalite sme v spolupráci s neziskovou organizáciou Ochrana dravcov na Slovensku na 110 kV vedenia nainštalovali odkloňovače letu vtákov.

Spolupracujeme so Slovenskou ornitologickou spoločnosťou BirdLife Slovensko v rámci monitorovania bocianov bielych hniezdiacich na podperných bodoch elektrického vedenia. Našou snahou je eliminovať zranenia na existujúcich podperných bodoch. V mesiaci jún 2017 uskutočnila SOS BirdLife monitoring hniezd a krúžkovanie mladých jedincov v širšom okolí Rimavskej Soboty a Tornale s technickou podporou našej spoločnosti.

ODPADOVÉ HOSPODÁRSTVO, OCHRANA VÔD A PREVENCIA

V oblasti odpadového hospodárstva sme dokázali zhodnotiť prevažnú časť vyprodukovaných odpadov. Logistiku riadenia odpadového hospodárstva sme zefektívnili pomocou špecializovaných softvérových aplikácií, ktoré umožňujú zlepšiť prehľadnosť v manažmente odpadov a zvýšiť zodpovednosť za vzniknutý odpad. Manipuláciu s nebezpečnými druhmi odpadov vykonávame na základe povolení orgánov štátnej správy a v súlade s príslušnými predpismi a nariadeniami.

Dôsledným manažovaním odpadového hospodárstva sa snažíme minimalizovať zneškodňovanie vyprodukovaných odpadov a uprednostňovať ich zhodnocovanie. Zhodnocovanými odpadmi sú predovšetkým druhotné suroviny a inertné stavebné odpady, ich podiel na tuhých priemyselných odpadoch tvoril v roku 2017 až 76 %.

V roku 2017 sme pod kontrolou Slovenskej inšpekcie životného prostredia vykonali lokálne sanácie a hydrogeologické prieskumy po únikoch olejov z distribučných zariadení v 10 objektoch. Výsledkom všetkých sanačných prác bolo uvedenie územia do pôvodného stavu, na základe protokolu SIŽP o vykonaní a ukončení sanácií a hydrogeologických prieskumov.

PODIEL PRODUKTOVÝCH ODPADOV ZA ROK 2017

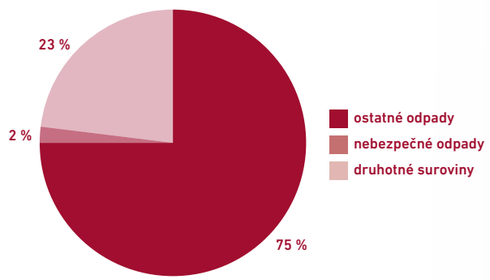

Pravidelnými edukačnými environmentálnymi aktivitami organizovanými pre zamestnancov spoločnosti sa snažíme o zvyšovanie ich environmentálneho povedomia a znižovanie environmentálnych rizík v súlade s cieľmi systému environmentálneho manažérstva podľa ISO 14001:2015.

V roku 2017 vykonala Slovenská inšpekcia životného prostredia v našej spoločnosti štyri kontroly zamerané na dodržiavanie legislatívnych predpisov. ktorých výsledky potvrdili dodržiavanie legislatívnych predpisov v oblasti ochrany životného prostredia.

3.5 ENVIRONMENTAL PROTECTION AND THE AREA OF OHS

Providing for the safety and health protection of our employees, suppliers, customers and the public has top priority in our business plan. In 2017 we were actively involved in the European Union wide campaign "Healthy workplaces – Week of Safety and Health at Work – Healthy Workplaces for All Ages" organized by the European Agency for Safety and Health at Work.

By analysing the significance of the individual environmental aspects of the Company's activities, we have come to the conclusion that the most significant environmental risks arise from the nature of the activities carried out in electricity distribution and are associated with the operation of oil-containing distribution facilities and the operation of electrical lines at all voltage levels passing through protected territories.

NATURE AND BIODIVERSITY CONSERVATION

Our commitments in the field of nature and landscape protection are related to the protection of birds living in the wild in the region of Central Slovakia. The general protection of biodiversity and sustainable development is ensured by us through the use of technical elements preventing the death of birds on electric lines.
In accordance with the legislative requirements of the Nature and Landscape Protection Act, we have provided risk sections of the HV and VHV networks with appropriate technical elements.

Within the project "LIFE Energy in the Country: Electricity Management and Protection of Priority Bird Species" we have been addressing risks and the elimination of the collision of birds with high-voltage and very high-voltage lines in the Poiplie risk area. In this location, we have installed bird flight deflectors on 110 kV lines in cooperation with the non-profit organization Protection of Birds of Prey in Slovakia.

We are working with the BirdLife Slovak ornithological company to monitor white storks nesting on the support points of the power lines. Our aim is to eliminate injuries on existing support points. In June 2017, SOS BirdLife organized the monitoring of nests and ringing of young birds in the wider area of Rimavská Sobota and Tornaľa with the technical support of our company.

WASTE MANAGEMENT, WATER PROTECTION AND PREVENTION

In the field of waste management, we were able to recover a predominant part of the waste produced. We streamlined the logistics of waste management by using specialized software applications that improve the transparency of waste management and increase the responsibility for waste generated. The handling of hazardous types of waste is carried out on the basis of the authorizations of governmental authorities and in accordance with the relevant regulations and directives. We strive to minimize the disposal of generated waste and prioritize its recovery with thorough waste management. Recovered waste includes mainly secondary raw materials and inert construction waste; in 2017 its share of solid industrial waste accounted for even 76%.

In 2017 under the control of the Slovak Environmental Inspectorate, we performed local remediation and hydrogeological surveys after oil leakages from distribution facilities at 10 sites. As a result of all the remediation work, the site was restored to the original condition, based on the Slovak Environmental Inspectorate's protocol on the execution and completion of remediation and hydrogeological surveys.

SHARE OF WASTE GENERATED FOR 2017

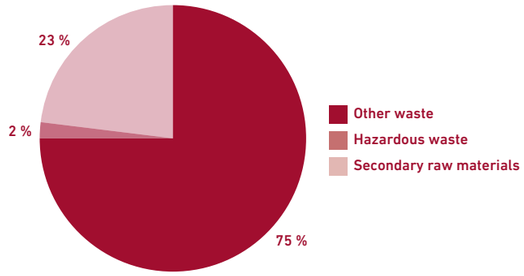

Through regular educational environmental activities organized for Company employees, we strive to increase their environmental awareness and reduce environmental risks according to the objectives of the environmental management system under ISO 14001:2015.

In 2017 the Slovak Environmental Inspectorate carried out four inspections in our Company aimed at compliance with legislation, the results of which confirmed compliance with environmental legislation.

3.6 ZAMESTNANCI

K 31. decembru 2017 sme evidovali **1 291** zamestnancov. Miera dobrovoľnej fluktuácie predstavovala nízku úroveň **– 1,6 %**. V priebehu roka 2017 odišlo 10 zamestnancov do dôchodku. Priemerný vek zamestnancov k 31. decembru 2017 stúpol oproti minulému roku na **45,7 roka**.

ŠTRUKTÚRA ZAMESTNANCOV PODĽA POHLAVIA		
	k 31. 12. 2017	**podiel (v %)**
Ženy	213	16,5
Muži	1 078	83,5
Spolu	**1 291**	**100,0**

V roku 2017 sme zrealizovali 838 vzdelávacích aktivít. Priemerné náklady na vzdelávanie jedného zamestnanca predstavovali 271 eur a jeden zamestnanec strávil na školení v priemere 45,58 hodín. Najväčšia časť školení vyplývala z legislatívnych požiadaviek, čo predstavovalo 60 % z celkových nákladov.

Pri ostatnom vzdelávaní sa väčší dôraz kládol na rozvojové potreby zamestnancov. Spustili sme Program interných školení, zameraný na konkrétne vybrané témy z prostredia spoločnosti. Koncepčne sme pristúpili k rozvoju komunikačných zručností pre zamestnancov zaradených na pracovné pozície elektrikárov, ktorí prichádzajú do kontaktu so zákazníkmi. V priebehu roka 2017 sme pokračovali v manažérskom vzdelávacom programe TRAFO. Počas tohto obdobia sme preškolili 190 riadiacich zamestnancov spoločnosti. Ukončenie programu TRAFO je plánované na február 2018.
Do rozvoja vzdelávania sme v roku 2017 investovali 350 000 eur.

V rámci zvyšovania kvalifikácie v Programe 25/25 v roku 2017 úspešne ukončilo druhý stupeň štúdia elektroenergetiky na Žilinskej univerzite 17 zamestnancov.

V rámci podpory rozvoja stredného odborného elektrotechnického vzdelávania sme uzatvorili zmluvy o praktickom vyučovaní s piatimi strednými školami – so Strednou odbornou školou elektrotechnickou v Žiline, Spojenou školou v Banskej Bystrici, Strednou odbornou školou elektrotechnickou v Poprade-Matejovciach, Spojenou školou v Nižnej a Strednou odbornou školou technickou v Čadci. Od septembra 2017 absolvuje praktické vyučovanie v našej spoločnosti 14 študentov.

V júni 2017 sa začal piaty ročník programu „Trainee“. V rámci tohto programu má sedem študentov piatych ročníkov vysokých škôl možnosť nadobudnúť skúsenosti v oblasti projektového manažmentu, dispečingu, projektovania, stratégie distribučnej sústavy, riadiacej techniky a ľudských zdrojov.

Významnou oblasťou, ktorej trvale venujeme pozornosť, je dialóg so sociálnym partnerom. Zástupcovia oboch zmluvných strán sa dohodli na Dodatku č. 2 ku Korporátnej kolektívnej zmluve platnom na dva nasledujúce roky a udržali vysoký štandard v pracovnoprávnej a sociálnej oblasti, ako aj v poskytovaní benefitov pre zamestnancov.

3.6 EMPLOYEES

As at 31 December 2017, we recorded **1,291** employees. The rate of voluntary fluctuation represented a low level of **– 1.6%**. During the year 2017, 10 employees retired. As at 31 December 2017, the average age of employees grew to **45.7 years** compared to the previous year.

STRUCTURE OF EMPLOYEES BY GENDER		
	As at 31. 12. 2017	**Share (in %)**
Women	213	16.5
Men	1,078	83.5
Total	**1,291**	**100.0**

In 2017 we organized 838 training activities.
The average cost of training per employee was EUR 271, and on average one employee spent 45.58 hours in training.
Most of the training resulted from legislative requirements, accounting for 60% of the total costs. For other education, greater emphasis was placed on the development needs of employees. We launched an Internal Training Programme focused on specific selected topics from the Company environment.
We conceptually proceeded to the development of communication skills for employees working as electricians who come into contact with customers. During 2017 we continued the TRAFO Managerial Training Programme. During this period, we trained 190 managing employees of the Company. The end of the TRAFO programme is planned for February 2018. In 2017 we invested EUR 350,000 in education development.

As part of the increase in qualifications in 2017, 17 employees successfully completed the 2nd level of Electrical Power Engineering studies at the University of Žilina in the Programme 25/25.

As part of the support for the development of secondary vocational electrical education, we concluded contracts on practical training with five secondary schools – the Secondary Technical School of Electrical Engineering in Žilina, the Secondary Technical School, the Joint School in Banská Bystrica, the Secondary Technical School of Electrical Engineering in Poprad-Matejovce, the Joint School in Nižná, and the Secondary Technical School in Čadca. Since September 2017, 14 students have been taking practical lessons in our Company.

In June 2017, the fifth year of the Trainee programme began. Within the programme, seven students of the 5th year of university have the opportunity to gain experience in project management, dispatching, designing, strategy of the distribution system, control technology, and human resources.

An important area we constantly pay attention to is social dialogue with a social partner. Representatives of both contracting parties agreed to Amendment No. 2 to the Corporate Collective Agreement for the next two years and maintained a high standard in the labour and social field as well as in the provision of benefits for the employees.

REPORT ON THE ECONOMIC RESULTS AND OPERATION

ANNUAL REPORT

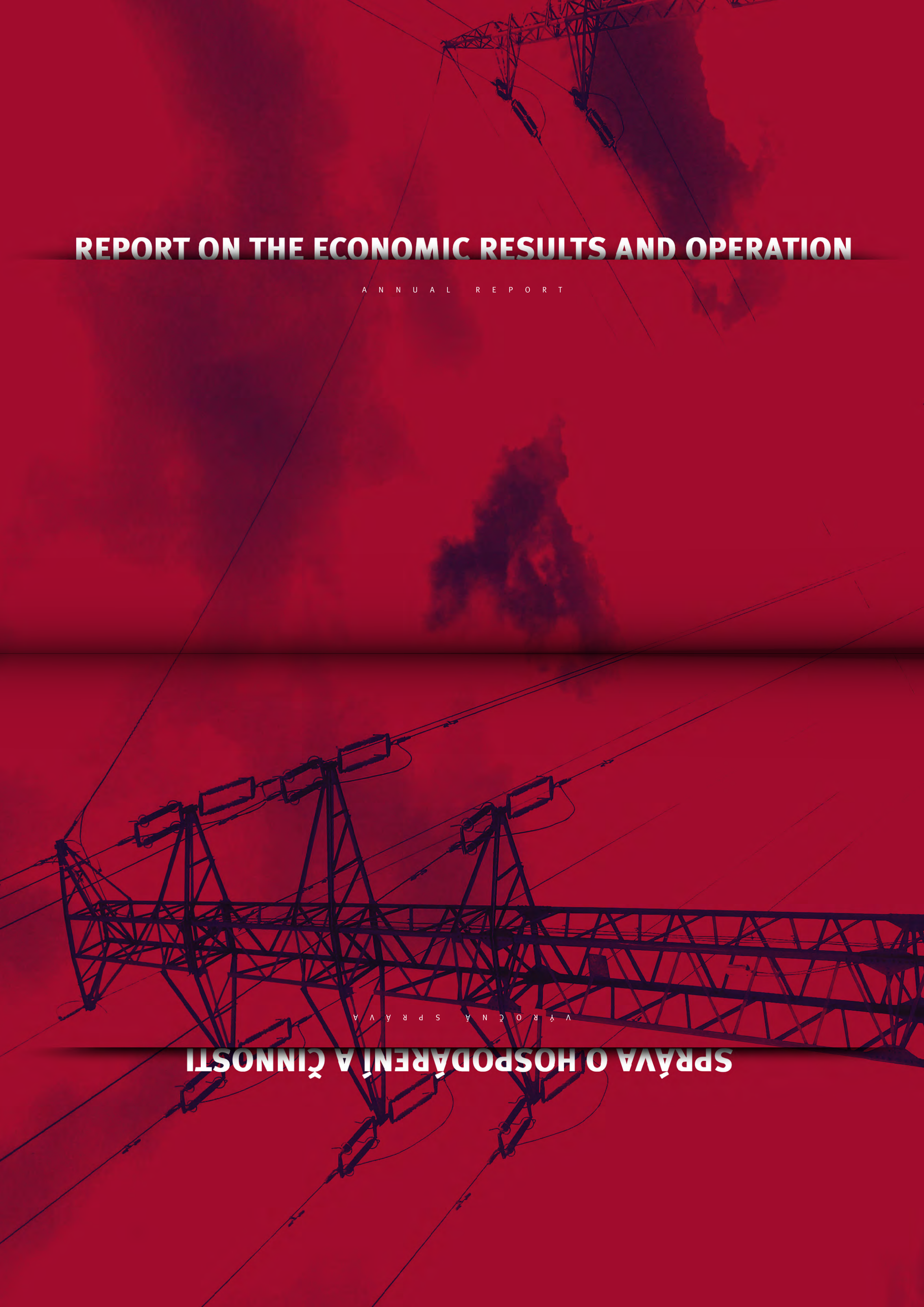

SPRÁVA O HOSPODÁRENÍ A ČINNOSTI

VÝROČNÁ SPRÁVA

4. SPRÁVA O HOSPODÁRENÍ A ČINNOSTI SPOLOČNOSTI STREDOSLOVENSKÁ DISTRIBUČNÁ, A. S., V ROKU 2017

EKONOMICKÉ VÝSLEDKY

V roku 2017 bolo hlavnou úlohou v oblasti ekonomiky a financovania zabezpečenie finančnej stability, vytvorenie optimálnych podmienok na vykonávanie hlavnej činnosti a dosiahnutie plánovaných ekonomických výsledkov. V priebehu celého roka sme na všetkých riadiacich úrovniach spoločnosti venovali maximálnu pozornosť efektívnemu riadeniu nákladov, predovšetkým nákladov priamo ovplyvniteľných jednotlivými organizačnými útvarmi, a riadeniu pracovného kapitálu.

Účtovná závierka spoločnosti k 31. decembru 2017 bola zostavená podľa IFRS v znení prijatom Európskou úniou a ako riadna účtovná závierka podľa § 17 ods. 6 zákona NR SR č. 431/2002 Z. z. o účtovníctve v znení neskorších predpisov („zákon o účtovníctve") za účtovné obdobie od 1. januára 2017 do 31. decembra 2017.

Za rok 2017 sme dosiahli zisk po zdanení vo výške 106,13 mil. eur.

Z pohľadu tržieb najväčšiu časť tvorili tržby za distribúciu elektrickej energie a tržby za TPS. Najvýznamnejšími nákladmi spoločnosti okrem nákladov na výkup elektrickej energie (výkup na straty a doplatok od výrobcov z obnoviteľných zdrojov a kombinovanej výroby elektriny a tepla – OZE/KVET) tvorili v roku 2017 náklady na nákup elektriny na straty a s tým spojenú odchýlku, odpisy, osobné náklady a ostatné prevádzkové náklady.

V MIL. EUR	2017	2016
Prevádzkové výnosy	540,01	432,86
Prevádzkové náklady	-340,15	-331,80
EBITDA (výsledok pred započítaním odpisov, úrokov, daní)	**199,87**	**101,06**
Odpisy hmotného a nehmotného majetku	-59,45	-64,25
Finančné náklady netto	-0,52	-4,82
Zisk pred zdanením	**139,89**	**31,99**
Daň z príjmov	-33,76	-4,69
Zisk po zdanení	**106,13**	**27,31**

4. REPORT ON THE ECONOMIC RESULTS AND OPERATION OF THE COMPANY STREDOSLOVENSKÁ DISTRIBUČNÁ, A. S. FOR THE YEAR 2017

ECONOMIC RESULTS

In 2017 the main task in the field of economy and financing was to ensure financial stability and create optimal conditions for carrying out our main activity and achieving the planned economic results. Throughout the year at all management levels, we paid maximum attention to cost-effective management (especially the costs directly influenceable by individual units of organization) and the management of working capital.

The financial statements of the Company as at 31 December 2017 were compiled according to the IFRS as adopted by the European Union and as ordinary financial statements in accordance with Article 17 par. 6 of Act of the National Council of the Slovak Republic No. 431/2002 Coll. on accounting, as amended ("Accounting Act") for the accounting period between 1 January 2017 and 31 December 2017.

For 2017, we achieved a profit after tax of EUR 106.13 mil.

In terms of revenues, the largest portion represented the revenues for electricity distribution and TPS revenues. The most significant costs of the Company, except for the purchase of electricity (purchase for losses and surcharges from producers from renewable sources and electricity and heat cogeneration – OZE/KVET) in 2017 were the costs for purchasing electricity for losses and the associated deviation, depreciation, personal costs and other operating costs.

IN MIL. EUR	2017	2016
Operating income	540.01	432.86
Operating costs	-340.15	-331.80
EBITDA (Earnings Before Interest, Taxes, Depreciation and Amortization)	**199.87**	**101.06**
Depreciation of tangible and intangible assets	-59.45	-64.25
Financial costs, net	-0.52	-4.82
Profit before tax	**139.89**	**31.99**
Income tax	-33.76	-4.69
Profit after tax	**106.13**	**27.31**

KAPITÁLOVÁ ŠTRUKTÚRA – AKTÍVA, VLASTNÉ IMANIE A ZÁVÄZKY

Aktíva spoločnosti dosiahli k 31. decembru 2017 úroveň 1 048,86 mil. eur, čo predstavuje medziročný nárast o 117,20 mil. eur (+12,6 %).

Dlhodobý majetok z toho predstavoval 783,52 mil. eur (74,7 % z hodnoty celkových aktív) a rozhodujúcimi položkami boli distribučná sieť, budovy a stavby, stroje a zariadenia a rozpracované investície. Prírastky dlhodobého majetku v roku 2017 boli vo výške 48,86 mil. eur a zahŕňajú vlastné investície a preložky. Prírastky dlhodobého majetku boli tvorené predovšetkým investíciami smerujúcimi do obnovy a rozvoja distribučnej sústavy.

Krátkodobý majetok dosiahol úroveň 265,33 mil. eur (25,3 % z hodnoty celkových aktív) a najvýznamnejšími položkami boli pohľadávky a príjmy budúcich období. Spoločnosť vykazovala k 31. decembru 2017 pohľadávky z obchodného styku vo výške 25,38 mil. eur brutto, z toho pohľadávky v lehote splatnosti predstavovali objem 22,20 mil. eur brutto. Prostriedky spravované materskou spoločnosťou Stredoslovenská energetika, a. s., na základe „Zmluvy o poskytovaní služby cash-pooling" k 31. decembru 2017 predstavovali sumu 98,43 mil. eur a sú vykázané ako pohľadávka voči materskej spoločnosti.

Vlastné imanie spoločnosti dosiahlo k 31. decembru 2017 výšku 811,68 mil. eur, čo predstavuje 77,4 % hodnoty zdrojov krytia majetku a medziročný nárast o +15,0 %.

Záväzky predstavujú 17,5 % celkových zdrojov krytia majetku a ich výška bola k 31. decembru 2017 na úrovni 183,69 mil. eur bez výnosov budúcich období, čo medziročne predstavuje nárast o 2,75 mil. eur (+1,5 %). Významnými položkami boli najmä záväzky z odloženej dane (86,98 mil. eur), dlhodobé úvery (13,80 mil. eur) a záväzky z nakupovaných materiálov a služieb (55,91 mil. eur).

Dlhodobé výnosy budúcich období dosiahli výšku 53,48 mil. eur, čo predstavuje 5,1 % hodnoty krytia majetku pri medziročnom náraste o 8,62 mil. eur (+19,2 %). Najvýznamnejšiu časť výnosov budúcich období predstavujú pripojovacie poplatky (28,86 mil. eur) a výnosy súvisiace s majetkom nadobudnutým vydržaním a preložkami energetických zariadení (23,18 mil. eur).

V MIL. EUR	2017	%	2016	%
Aktíva	**1 048,86**		**931,66**	
Dlhodobý majetok	783,52	74,7 %	795,14	85,3 %
Krátkodobý majetok	265,33	25,3 %	136,52	14,7 %
Pasíva	**1 048,86**		**931,66**	
Vlastné imanie	811,68	77,4 %	705,85	75,8 %
Dlhodobé záväzky	109,60	10,4 %	114,16	12,3 %
Krátkodobé záväzky	74,10	7,1 %	66,79	7,2 %
Dlhodobé výnosy budúcich období	53,48	5,1 %	44,86	4,8 %

CAPITAL STRUCTURE – ASSETS, EQUITY AND LIABILITIES

As at 31 December 2017, the assets of the Company reached EUR 1,048.86 mil., which represents a year-on-year increase by EUR 117.20 mil. (+12.6%).

Non-current assets amounted to EUR 783.52 mil. (74.7% of the value of total assets) and the decisive items were the distribution system, buildings and constructions, machinery, equipment and the investments in progress. Additions to non-current assets in 2017 amounted to EUR 48.86 mil. and include own investments and relocations. Additions to non-current assets were mainly generated by investments aimed at the renewal and development of the distribution system.

Current assets reached EUR 265.33 mil. (25.3% of the value of total assets) and the main items were the receivables and accrued income. As at 31 December 2017, the Company reported trade receivables in the amount of EUR 25.38 mil. gross, out of which due receivables accounted for EUR 22.20 mil. gross. The funds managed by the parent company Stredoslovenská energetika, a. s., on the basis of the "Cash-Pooling Agreement" as at 31 December 2017 amounted to EUR 98.43 mil. and are reported as a receivable from the parent company.

Equity of the Company as at 31 December 2017 reached EUR 811.68 mil., which accounts for 77.4% of the value of the assets cover and a year-on-year increase by +15.0%.

Liabilities account for 17.5% of the total assets cover, and their amount as at 31 December 2017 was EUR 183.69 mil. excluding deferred income, which represents a year-on-year increase by EUR 2.75 mil. (+1.5%). Significant items included, in particular, deferred tax liabilities (EUR 86.98 mil.), long-term loans (EUR 13.80 mil.), and commitments on purchased materials and services (EUR 55.91 mil.).

Long-term deferred revenues amounted to EUR 53.48 mil., representing 5.1% of the value of the assets cover, with a year-on-year increase by EUR 8.62 mil. (+19.2%). The most significant part of the revenues for the coming years are connection fees (EUR 28.86 mil.) and revenues associated with the assets acquired by withholding and the relocation of power equipment (EUR 23.18 mil.).

IN MIL. EUR	2017	%	2016	%
Assets	**1,048.86**		**931.66**	
Non-current assets	783.52	74.7%	795.14	85.3%
Current assets	265.33	25.3%	136.52	14.7%
Liabilities	**1,048.86**		**931.66**	
Equity	811.68	77.4%	705.85	75.8%
Long-term liabilities	109.60	10.4%	114.16	12.3%
Current liabilities	74.10	7.1%	66.79	7.2%
Long-term deferred income	53.48	5.1%	44.86	4.8%

5. SPRÁVA O ČINNOSTI DOZORNEJ RADY SPOLOČNOSTI ZA ROK 2017

DOZORNÁ RADA SPOLOČNOSTI PRACOVALA POČAS ROKA 2017 V TOMTO ZLOŽENÍ:

Ing. Pavol Mertus
predseda dozornej rady

Mgr. Tomáš David, MBA
podpredseda dozornej rady
do 30. júna 2017

William Price
podpredseda dozornej rady
od 1. júla 2017

Ing. Marcela Kumštárová
členka dozornej rady

Ing. Vladimír Macášek
člen dozornej rady

PaedDr. Jozef Bojčík
člen dozornej rady

Ing. Drahomír Múdry
člen dozornej rady

Ing. Dušan Majer
člen dozornej rady

Ing. Igor Pištík
člen dozornej rady

Ing. Miroslav Martoník
člen dozornej rady

Dozorná rada sa na svojich zasadnutiach v roku 2017 stretla päťkrát – 9. marca 2017, 12. apríla 2017, 13. júna 2017, 13. septembra 2017 a 13. decembra 2017. Na každom rokovaní bola dozorná rada uznášaniaschopná.

V rámci výkonu svojej pôsobnosti podľa Stanov spoločnosti a Obchodného zákonníka dozorná rada spoločnosti v roku 2017:

(a) Prijala tieto zásadné rozhodnutia:
- schválila Správu o činnosti dozornej rady spoločnosti za rok 2016,
- schválila Stanovisko dozornej rady k návrhu auditovanej riadnej individuálnej účtovnej závierky zostavenej k 31. decembru 2016 a k návrhu predstavenstva na rozdelenie zisku za rok 2016,
- schválila príslušné návrhy pohyblivých častí odmien členov predstavenstva v súlade s platnými Zásadami odmeňovania členov predstavenstva,
- preskúmala v zmysle článku XI (1) (h) Stanov návrh individuálneho ročného rozpočtu a obchodného plánu spoločnosti vrátane návrhu plánu CAPEX na rok 2017,

(b) zobrala na vedomie najmä:
- príslušné rozhodnutia jediného akcionára v roku 2017,
- informáciu o zásadných zámeroch obchodného vedenia spoločnosti, ako aj o predpokladanom vývoji stavu majetku, financií a výnosov spoločnosti v zmysle § 193 Obchodného zákonníka pre dozornú radu na rok 2017,
- rešpektujúc Program súladu informáciu o konsolidovanom strategickom pláne Skupiny SSE na roky 2017 – 2019 týkajúcu sa spoločnosti,
- vyhlásenie predstavenstva pre členov dozornej rady v zmysle článku XII (21) (a) (ii) Stanov za rok 2016 o finančných transakciách, ktoré spoločnosť uskutočnila so spriaznenými stranami, pri ktorých hodnota ktorejkoľvek takejto transakcie jednotlivo alebo série súvisiacich transakcií spoločne prevyšovala sumu 100 000 eur, a o transakciách spoločnosti ktoré sa uzatvorili za iných ako bežných obchodných podmienok,
- informácie o transakciách spoločnosti so spriaznenými stranami za príslušné štvrťroky roka 2017,
- správu o výsledkoch auditov a kontrol za rok 2016 a plán auditov a kontrol na rok 2017,
- informácie o hospodárskych výsledkoch vrátane vývoja plnenia plánu CAPEX na rok 2017 za príslušné obdobia,
- správy o porovnaní reálnych nákladov na TPS s plánom roka 2017 za príslušné obdobia,
- výročnú správu o plnení Programu súladu spoločnosti za rok 2016 a Program súladu na rok 2017,
- informácie o vývoji realizácie investičnej akcie výstavby novej transformovne 110/22kV v Novákoch.

Dozorná rada v priebehu roka 2017 nepožiadala predstavenstvo spoločnosti o zvolanie valného zhromaždenia.

ZÁVER:

Dozorná rada si v priebehu celého obdobia r. 2017 riadne plnila svoju kontrolnú funkciu v zmysle Stanov spoločnosti a § 197 a nasl. Obchodného zákonníka.

Dozorná rada nezaznamenala porušenie Stanov ani platných právnych predpisov zo strany predstavenstva pri výkone podnikateľskej činnosti spoločnosti.

Táto správa bola schválená na zasadnutí dozornej rady spoločnosti konanom dňa 11. apríla 2018.

Ing. Pavol Mertus
predseda dozornej rady
Stredoslovenská distribučná, a. s.

5. REPORT ON THE ACTIVITIES OF THE SUPERVISORY BOARD FOR THE YEAR 2017

THE SUPERVISORY BOARD OF THE COMPANY WORKED IN THE FOLLOWING STRUCTURE DURING 2017:

Ing. Pavol Mertus
Chairman of the Supervisory Board

Mgr. Tomáš David, MBA
Vice-Chairman of the Supervisory Board until 30 June 2017

William Price
Vice-Chairman of the Supervisory Board since 1 July 2017

Ing. Marcela Kumštárová
Member of the Supervisory Board

Ing. Vladimír Macášek
Member of the Supervisory Board

PaedDr. Jozef Bojčík
Member of the Supervisory Board

Ing. Drahomír Múdry
Member of the Supervisory Board

Ing. Dušan Majer
Member of the Supervisory Board

Ing. Igor Pištík
Member of the Supervisory Board

Ing. Miroslav Martoník
Member of the Supervisory Board

In the year 2017, the Supervisory Board convened five times at its meetings – on 9 March 2017, 12 April 2017, 13 June 2017, 13 September 2017, and 13 December 2017. The Supervisory board had a quorum at each meeting.

In the scope of its powers and in accordance with the Articles of Association and the Commercial Code, in 2017the Supervisory Board:

(a) Adopted the following fundamental decisions:
- Approved the Report on Activities of the Supervisory Board for 2016,
- Approved the Opinion of the Supervisory Board on the draft audited ordinary individual financial statements prepared as at 31 December 2016 and on the proposal of profit distribution of the Board of Directors for 2016,
- Approved the relevant proposals of variable parts of remuneration of members of the Board of Directors in accordance with the applicable remuneration principles of members of the Board of Directors,
- Examined, within the meaning of Article XI (1) (h) of the Articles of Association, a proposal for the individual annual budget and business plan of the Company, including the proposal of the CAPEX plan for 2017,

(b) Noted, in particular:
- Relevant decisions of the sole shareholder in the year 2017,
- Information on basic objectives of the Company's business management, as well as on the expected development of assets, finances and revenues of the Company in accordance with Article 193 of the Commercial Code for the Supervisory Board for the year 2017,
- In respect to the Compliance Programme and the information on the Consolidated Strategic Plan of the SSE Group for the years 2017 – 2019 related to the Company,
- Statement of the Board of Directors for the members of the Supervisory Board for 2016 within the meaning of Article XII (21) (a) (ii) of the Articles concerning financial transactions carried out by the Company with related parties in which the value of any such transaction individually or the series of related transactions together exceed the amount of EUR 100,000, and the Company's transactions concluded under other than standard commercial conditions,
- Information on related party transactions for the relevant quarters of the year 2017,
- Report on the results of audits and inspections for 2016 and the audit and control plan for 2017,
- Information on economic results, including the development of CAPEX 2017 plan fulfilment for the relevant periods,
- TPS real cost comparison reports with the 2017 plan for the relevant periods,
- The Annual Report on the fulfilment of the Compliance Programme of the Company for 2016, and the Compliance Programme 2017,
- Information on the development of the investment project for the construction of a new 110/22kV transformer substation in Nováky.

During 2017 the Supervisory Board did not request the Board of Directors of the Company to convene a General Meeting.

CONCLUSION:

Throughout the course of the whole period of the year 2017, the Supervisory Board properly fulfilled its controlling function pursuant to the Articles of Association of the Company and Article 197 and following of the Commercial Code.
The Supervisory Board did not discover any breach of the Articles of Association or valid legal provisions by the Board of Directors by performing the business activities of the Company.

This Report was approved by the Supervisory Board of the Company at its meeting held on 11 April 2018.

Ing. Pavol Mertus,
Chairman of the Supervisory Board
Stredoslovenská distribučná, a. s.

6. NÁVRH PREDSTAVENSTVA NA ROZDELENIE ZISKU ZA ROK 2017

Auditovaný čistý zisk za rok 2017	106 128 884,79 EUR
Prídel do sociálneho fondu	0,00 EUR
Tantiémy pre členov predstavenstva a dozornej rady	0,00 EUR
Časť zisku ponechaná vo vlastnom imaní na účte Nerozdelený zisk z minulých rokov	106 128 884,79 EUR

7. STANOVISKO DOZORNEJ RADY SPOLOČNOSTI STREDOSLOVENSKÁ DISTRIBUČNÁ, A. S., K RIADNEJ INDIVIDUÁLNEJ ÚČTOVNEJ ZÁVIERKE K 31. DECEMBRU 2017 A K NÁVRHU NA ROZDELENIE ZISKU ZA ROK 2017

Dozorná rada spoločnosti Stredoslovenská distribučná, a. s., na svojom zasadnutí dňa 11. apríla 2018 preskúmala riadnu individuálnu účtovnú závierku spoločnosti k 31. decembru 2017 vrátane správy nezávislého audítora KPMG Slovensko, spol. s r. o., licencia SKAU č. 96 zo dňa 16. marca 2018 a návrh predstavenstva na rozdelenie zisku spoločnosti za rok 2017.

Na základe uvedeného Dozorná rada spoločnosti Stredoslovenská distribučná, a. s., odporúča riadnemu valnému zhromaždeniu spoločnosti Stredoslovenská distribučná, a. s.:

1. schváliť riadnu individuálnu účtovnú závierku spoločnosti Stredoslovenská distribučná, a. s., k 31. decembru 2017,

2. schváliť tento návrh na rozdelenie zisku spoločnosti Stredoslovenská distribučná, a. s., za rok 2017:

Auditovaný čistý zisk za rok 2017	106 128 884,79 EUR
Prídel do sociálneho fondu	0,00 EUR
Tantiémy pre členov predstavenstva a dozornej rady	0,00 EUR
Časť zisku ponechaná vo vlastnom imaní na účte Nerozdelený zisk z minulých rokov	106 128 884,79 EUR
Čistý zisk použiteľný na výplatu dividend akcionárovi	0,00 EUR

V Žiline dňa 11. apríla 2018

Ing. Pavol Mertus
predseda dozornej rady
Stredoslovenská distribučná, a. s.

6. PROPOSAL OF THE BOARD OF DIRECTORS FOR THE DISTRIBUTION OF PROFITS FOR THE YEAR 2017

Audited net profit for the year 2017	EUR 106,128,884.79
Allocation to Social Fund	EUR 0.00
Royalties for members of the Board of Directors and of the Supervisory Board	EUR 0.00
Part of the profit kept in equity on the account of Retained earnings of the previous years	EUR 106,128,884.79

7. OPINION OF THE SUPERVISORY BOARD OF STREDOSLOVENSKÁ DISTRIBUČNÁ, A. S. ON ORDINARY INDIVIDUAL FINANCIAL STATEMENTS AS AT 31 DECEMBER 2017 AND ON PROPOSAL FOR THE DISTRIBUTION OF PROFITS FOR THE YEAR 2017

The Supervisory Board of Stredoslovenská distribučná, a. s., at its meeting held on 11 April 2018, verified the Ordinary Individual Financial Statements of the Company as at 31 December 2017, including the report of the independent auditor KPMG Slovensko, spol. s r. o., SKAU licence no. 96 dated 16 March 2018, and a proposal of the Board of Directors for the distribution of the Company's profit for the year 2017.

On the basis of the above mentioned, the Supervisory Board of Stredoslovenská distribučná, a. s., recommends the General Meeting of the company Stredoslovenská distribučná, a. s. to:

1. Approve the Ordinary Individual Financial Statements of Stredoslovenská distribučná, a. s., as at 31 December 2017,

2. Approve the proposal for the distribution of profits of Stredoslovenská distribučná, a. s. for 2017:

The audited net profit for the year 2017	EUR 106,128,884.79
Allocation to social fund	EUR 0.00
Royalties for members of the Board of Directors and of the Supervisory Board	EUR 0.00
Part of the profit kept in equity on the account of Retained earnings of the previous years	EUR 106,128,884.79
Net profit available for distribution of dividends to the shareholder	EUR 0.00

In Žilina, on 11 April 2018

Ing. Pavol Mertus,
Chairman of the Supervisory Board
Stredoslovenská distribučná, a. s.

8. SPRÁVA O PLNENÍ PROGRAMU SÚLADU SPOLOČNOSTI STREDOSLOVENSKÁ DISTRIBUČNÁ, A. S., ZA ROK 2017

ÚVOD:

Spoločnosť Stredoslovenská energetika – Distribúcia, a. s. (ďalej len „spoločnosť") so sídlom Pri Rajčianke 2927/8, 010 47 Žilina, IČO: 36 442 151, zapísaná v Obchodnom registri Okresného súdu Žilina, oddiel Sa, vložka č. 10514/L, založená v roku 2006, ktorá je držiteľom licencie na distribúciu elektriny č. 2007E 0260 v plnom znení vydanej Úradom pre reguláciu sieťových odvetví (ďalej len „Úrad"), je prevádzkovateľom distribučnej sústavy a je zároveň súčasťou vertikálne integrovaného podniku.

Táto správa dáva prehľadnú informáciu o plnení si legislatívneho rámca pre takto organizovanú spoločnosť v oblasti transparentného a nediskriminačného prístupu k všetkým zákazníkom a účastníkom trhu s elektrickou energiou.

1. LEGISLATÍVNY RÁMEC

Legislatívny rámec Programu súladu je daný Smernicou parlamentu a Rady 2009/72/ES, ktorá bola v SR implementovaná do zákona č. 251/2012 Z. z. – zákona o energetike. Uvedená legislatíva určuje pravidlá pre vnútorný trh s elektrickou energiou.
Program súladu je dokument, ktorý obsahuje opatrenia zabezpečujúce nediskriminačný a transparentný prístup ku všetkým účastníkom trhu zo strany prevádzkovateľa distribučnej sústavy (ďalej len „DS").
Na základe uvedeného je prevádzkovateľ DS povinný podľa § 31 ods. 6 a §32 ods. 8 pís. b) zákona č. 251/2012 Z. z. o energetike vypracovať správu o plnení „Programu súladu", ktorá je súčasťou „Výročnej správy", taktiež je povinný v zmysle § 20 zákona č. 431/2002 Z. z. o účtovníctve v znení neskorších predpisov zverejňovať správu o plnení prijatých opatrení uvedených v programe súladu.

2. PROGRAM SÚLADU V SPOLOČNOSTI

Na základe uvedených legislatívnych noriem pre nezávislé postavenie prevádzkovateľa distribučnej sústavy vo vertikálne integrovanom podniku bolo v skupine SSE zabezpečené právne odčlenenie prevádzky distribučnej sústavy do samostatnej spoločnosti, pričom práva a povinnosti prevádzkovateľa distribučnej sústavy prešli na spoločnosť Stredoslovenská energetika – Distribúcia, a. s. Zároveň bol predstavenstvom v roku 2005 schválený záväzný interný dokument Program súladu, ktorý obsahuje zoznam opatrení zameraných na zabezpečenie nediskriminačného správania prevádzkovateľa distribučnej sústavy. Program súladu sa pravidelne upravuje na príslušný rok a rešpektuje všetky zmeny v legislatíve.
V súlade s vyššie uvedenými zákonnými povinnosťami boli splnené všetky povinnosti vyplývajúce zo súčasnej legislatívy, t. j. vypracovanie a schválenie nového Programu súladu spoločnosti vrátane Akčného plánu opatrení a menovanie osoby povinnej zabezpečiť súlad v spoločnosti. S účinnosťou od 1. januára 2013 bola ustanovená osoba povinná zabezpečiť súlad v spoločnosti, čím sa vytvorilo zodpovedajúce inštitucionálne zázemie pre implementáciu schváleného Programu súladu spoločnosti.
V roku 2015 bola vykonaná aktualizácia programu súladu, keďže od 1. apríla 2014 bola zrealizovaná organizačná zmena v spoločnosti, ktorá si vyžiadala zohľadnenie nových povinností.

3. PLNENIE OPATRENÍ PROGRAMU SÚLADU POČAS ROKA 2017

Súčasťou Programu súladu je Akčný plán Programu súladu, ktorý obsahuje zoznam opatrení na príslušný kalendárny rok a podlieha každoročnej aktualizácii. Implementáciou opatrení a sledovaním ich dodržiavania je poverená osoba povinná zabezpečiť súlad, ktorá zároveň rieši ad-hoc situácie súvisiace so zabezpečením nediskriminačného správania prevádzkovateľa distribučnej sústavy a ochrany dôverných informácií, prijíma a rieši podnety z externého a interného prostredia poukazujúce na prípadné porušenie princípov Programu súladu a v prípade potreby aktualizuje Akčný plán Programu súladu a navrhuje ďalšie opatrenia.

8. REPORT ON FULFILMENT OF THE COMPLIANCE PROGRAMME OF STREDOSLOVENSKÁ DISTRIBUČNÁ, A. S. FOR THE YEAR 2017

INTRODUCTION:

Stredoslovenská energetika – Distribúcia, a. s. (hereinafter: the "Company"), having its registered office at Pri Rajčianke 2927/8, 010 47 Žilina, Reg. No. (IČO): 36 442 151, registered in the Commercial Register of the District Court Žilina, Section Sa, Insertion no. 10514/L, founded in 2006, being the holder of the electricity distribution license No. 2007E 0260 in full version issued by the Regulatory Office for Network Industries (hereinafter: the "Office"), is a distribution system operator and at the same time a part of a vertically integrated entity.

This report provides transparent information on the fulfilment of the legislative framework for such an organized Company in the field of transparent and non-discriminatory access to all customers and participants in the electricity market.

1. LEGISLATIVE FRAMEWORK

The legislative framework of the Compliance Programme is established by Directive 2009/72/EC of the European Parliament and of the Council, which was implemented in the Slovak Republic into Act No. 251/2012 Coll. – the Energy Act. This legislation sets out the rules for the internal electricity market.
The Compliance Programme is a document containing measures that ensure non-discriminatory and transparent access to all market participants by the distribution system operator (hereinafter: the "DS").
On the basis of the above mentioned, the DS operator is obliged to elaborate a report on the fulfilment of the "Compliance Programme", which is part of the "Annual Report" according to Article 31 par. 6 and Article 32 par. 8 b) of Act No. 251/2012 Coll. on Energy. It is also obliged, within the meaning of Article 20 of Act No. 431/2002 Coll. on Accounting, as amended, to publish a report on the implementation of the measures specified in the Compliance Programme.

2. THE COMPLIANCE PROGRAMME IN THE COMPANY

On the basis of the above mentioned legislative standards for the Independent Position of the Distribution System Operator in the Vertically Integrated Company, the SSE Group provided the legal unbundling of the distribution system operation into a separate company, while the rights and obligations of the distribution system operator have been transferred to Stredoslovenská energetika – Distribúcia, a. s. At the same time, the Board of Directors approved in 2005 a binding internal document of the Compliance Programme, which contains a list of measures aimed at ensuring the non-discriminatory behaviour of the distribution system operator. The Compliance Programme is updated on a regular basis for the respective year, while respecting all legislative changes. In accordance with the aforementioned legal obligations, all obligations arising from current legislation, i.e. elaboration and approval of the new Compliance Programme of the Company, including the Action plan of measures and the appointment of a person required to ensure compliance in the company, were performed. With effect from 1 January 2013, the person required to ensure the compliance in the Company was appointed, thereby creating the appropriate institutional background for the implementation of the approved Compliance Programme of the Company.
In 2015 an update of the Compliance Programme was carried out as since on 1 April 2014, an organizational change occurred in the Company which required new responsibilities to be taken into account in its structure.

3. FULFILMENT OF THE COMPLIANCE PROGRAMME MEASURES DURING THE YEAR 2017

Part of the Compliance Programme is the Action Plan of the Compliance Programme, which contains the list of measures for the relevant calendar year and is subject to an annual update. By implementing measures and monitoring their compliance, the appointed person is required to ensure compliance while addressing ad-hoc situations related to ensuring the non-discriminatory behaviour of the distribution system operator and the protection of confidential information; receives and solves incentives from external and internal environment pointing to possible violation of the Compliance Programme's principles and updates the Action Plan of the Compliance Programme, if necessary, and proposes further measures.

Opatrenia Akčného plánu Programu súladu sú zamerané na činnosti v oblastiach:

■ **Prevencia**
Opatrenia v oblasti prevencie boli v priebehu roka 2017 zamerané už tradične najmä na zvyšovanie povedomia zamestnancov o Programe súladu.
Priebežne sa uskutočňovali školenia pre novoprijatých zamestnancov. V roku 2017 bolo vyškolených 98 zamestnancov.

■ **Monitoring a kontrola/audit**
Počas roka 2017 pokračovala implementácia zmeny organizačnej štruktúry spoločnosti. Tento proces obsahoval implementáciu nových procesov, ktoré prešli zo SSE, a. s., a taktiež boli upravené, prípadne vypracované nové interné smernice. V rámci prehodnocovania bolo prepracovaných spolu 85 smerníc a iných interných dokumentov súvisiacich s prevádzkou distribučnej sústavy s cieľom zabezpečiť ich realizáciu v súlade s princípmi Programu súladu. Zároveň bola realizovaná kontrola zabezpečenia ochrany informácií súvisiacich s prevádzkou distribučnej sústavy pred prístupom neoprávnených osôb zameraná na preverovanie prístupových práv do distribučných systémov, zmluvné vzťahy a zverejňovanie informácií. V rámci tzv. compliance manažmentu, t. j. preverovania každej internej alebo externej sťažnosti súvisiacej s aplikovaním princípov Programu súladu osobou zodpovednou za zabezpečenie súladu, nebola počas roka 2017 riešená žiadna sťažnosť. Okrem toho osoba povinná zabezpečiť súlad prijímala, konzultovala a riešila interné dopyty zo strany zamestnancov súvisiace s ich konaním tak, aby nedošlo k porušeniu pravidiel týkajúcich sa zabezpečenia nediskriminačného správania prevádzkovateľa distribučnej sústavy a ochrany dôverných informácií. V priebehu roka 2017 bolo preškolených 98 zamestnancov v oblasti unbundlingu.

■ **Hodnotenie a reporting**
Táto oblasť zahŕňa najmä hodnotenie úrovne dosahovania cieľov v oblasti implementácie Programu súladu, ktoré vo forme mesačných správ a taktiež tejto správy tvorí súčasť výročnej správy spoločnosti a v zmysle platnej legislatívy je predkladané ÚRSO.

Záverom je možné konštatovať, že úlohy ktoré boli uvedené v „Akčnom pláne“ boli v roku 2017 splnené.

Vypracoval:
28. februára 2018

Ing. Ján Ostrovský
osoba povinná zabezpečiť súlad v spoločnosti

The measures of the Action Plan of the Compliance Programme are focused on activities in the following areas:

■ **Prevention**
During 2017 the prevention measures traditionally focused mainly on the increase of employee awareness in the field of the Compliance Programme.
Training for newly recruited staff was organized continuously. In 2017 98 employees were trained.

■ **Monitoring and control/audit**
Throughout the year 2017, the implementation of the change within the organizational structure of the Company continued. This process involved the implementation of new processes that passed from SSE, a. s., and were also modified or new internal directives were drafted. In terms of review, 85 guidelines and other internal documents related to the operation of the distribution system were revised to ensure their implementation in accordance with Compliance Programme principles. At the same time, the inspection aimed at information security protection related to the operation of the distribution system against the access of unauthorized persons was carried out aimed at verifying access rights to distribution systems, contractual relations and disclosure of information. In terms of the so-called “Compliance management”, i.e. verifying each internal or external complaint related to the application of the Compliance Programme's principles by the Compliance officer, no complaint was addressed during 2017. Except that, the Compliance officer was receiving, consulting and dealing with internal requests from employees related to their actions so as not to infringe the rules on ensuring non-discriminatory behaviour of the distribution system operator and the protection of confidential information. In 2017 we trained 98 employees in the area of unbundling.

■ **Assessment and reporting**
This area contains mainly the assessment of achieved objectives as related to the implementation of the Compliance Programme, which is in the form of monthly reports and in the form of this Report included in the Annual Report of the Company and submitted to the RONI according to the valid legislation.

In conclusion, it may be stated that the tasks listed in the Action Plan were fulfilled in 2017.

Author:
28 February 2018

Ing. Ján Ostrovský,
Compliance Officer

9. UDALOSTI OSOBITNÉHO VÝZNAMU, KTORÉ NASTALI PO SKONČENÍ ÚČTOVNÉHO OBDOBIA, ZA KTORÉ SA VYHOTOVUJE VÝROČNÁ SPRÁVA

Po 31. decembri 2017 nenastali také udalosti, ktoré by si vyžadovali zverejnenie alebo vykázanie vo výročnej správe a v účtovnej závierke za rok 2017.

10. NÁKLADY NA ČINNOSŤ V OBLASTI VÝSKUMU A VÝVOJA

Spoločnosť nemala v roku 2017 žiadne náklady na činnosť v oblasti výskumu a vývoja.

11. NADOBÚDANIE VLASTNÝCH AKCIÍ, DOČASNÝCH LISTOV, OBCHODNÝCH PODIELOV A AKCIÍ

Spoločnosť v roku 2017 nenadobudla vlastné akcie, dočasné listy ani obchodné podiely.

12. ORGANIZAČNÉ ZLOŽKY ÚČTOVNEJ JEDNOTKY V ZAHRANIČÍ

Spoločnosť nemá organizačné zložky v zahraničí.

PRÍLOHA Č. 1:
SPRÁVA NEZÁVISLÉHO AUDÍTORA O OVERENÍ ÚČTOVNEJ ZÁVIERKY K 31. DECEMBRU 2017 A ÚČTOVNÁ ZÁVIERKA K 31. DECEMBRU 2017

9. SPECIAL RELEVANCE EVENTS OCCURRING AFTER THE ACCOUNTING PERIOD FOR WHICH THE ANNUAL REPORT IS PREPARED

No events occurred after 31 December 2017 that would require publishing or reporting in the annual report and the financial statements for the year 2017.

10. EXPENSES RELATED TO ACTIVITIES IN THE FIELD OF RESEARCH AND DEVELOPMENT

The Company did not have any expenses related to activities in the field of research and development in 2017.

11. ACQUISITION OF OWN SHARES, TEMPORARY CERTIFICATES, BUSINESS SHARES AND STOCK

In 2017 the Company did not acquire any of its own shares, temporary stock, or business shares.

12. ORGANIZATIONAL UNITS OF THE ACCOUNTING ENTITY ABROAD

The Company has no branches abroad.

ANNEX NO. 1:
REPORT OF THE INDEPENDENT AUDITOR ON THE AUDIT OF THE FINANCIAL STATEMENTS AS AT 31 DECEMBER 2017 AND THE FINANCIAL STATEMENTS AS AT 31 DECEMBER 2017

REPORT OF THE AUDITOR

ANNUAL REPORT

SPRÁVA AUDITORA

VÝROČNÁ SPRÁVA

KPMG Slovensko spol. s r.o.
Dvořákovo nábrežie 10
P.O. Box 7
820 04 Bratislava 24
Slovakia

Telephone +421 (0)2 59 98 41 11
Fax +421 (0)2 59 98 42 22
Internet www.kpmg.sk

Dodatok správy nezávislého audítora týkajúci sa výročnej správy

v zmysle § 27 odsek 6 zákona č. 423/2015 Z. z. o štatutárnom audite a o zmene a doplnení zákona č. 431/2002 Z. z o účtovníctve v znení neskorších predpisov („zákon o štatutárnom audite“)

Akcionárovi, dozornej rade a predstavenstvu spoločnosti Stredoslovenská distribučná, a.s.

Uskutočnili sme audit účtovnej závierky spoločnosti Stredoslovenská distribučná, a.s. („Spoločnosť“) k 31. decembru 2017, ktorá je uvedená v priloženej výročnej správe. K účtovnej závierke sme 16. marca 2018 vydali správu nezávislého audítora v nasledovnom znení:

Správa z auditu účtovnej závierky

Názor

Uskutočnili sme audit účtovnej závierky spoločnosti Stredoslovenská distribučná, a.s. („Spoločnosť“), ktorá obsahuje výkaz o finančnej situácii k 31. decembru 2017, výkazy ziskov a strát, komplexného výsledku, zmien vlastného imania a peňažných tokov za rok končiaci sa k uvedenému dátumu, a poznámky účtovnej závierky, ktoré obsahujú súhrn významných účtovných zásad a účtovných metód.

Podľa nášho názoru, priložená účtovná závierka poskytuje pravdivý a verný obraz finančnej situácie Spoločnosti k 31. decembru 2017, výsledku jej hospodárenia a peňažných tokov za rok končiaci sa k uvedenému dátumu podľa Medzinárodných štandardov finančného výkazníctva v znení prijatom Európskou úniou.

Základ pre názor

Audit sme vykonali podľa medzinárodných audítorských štandardov (International Standards on Auditing, ISA). Naša zodpovednosť podľa týchto štandardov je uvedená v odseku Zodpovednosť audítora za audit účtovnej závierky. Od Spoločnosti sme nezávislí podľa ustanovení zákona č. 423/2015 Z. z. o štatutárnom audite a o zmene a doplnení zákona č. 431/2002 Z. z. o účtovníctve v znení neskorších predpisov („zákon o štatutárnom audite“) týkajúcich sa etiky, vrátane Etického kódexu audítora, relevantných pre náš audit účtovnej závierky a splnili sme aj ostatné požiadavky týchto ustanovení týkajúcich sa etiky. Sme presvedčení, že audítorské dôkazy, ktoré sme získali, poskytujú dostatočný a vhodný základ pre náš názor.

KPMG Slovensko spol. s r.o., a Slovak limited liability company and a member firm of the KPMG network of independent member firms affiliated with KPMG International Cooperative ("KPMG International"), a Swiss entity.

Obchodný register Okresného súdu Bratislava I, oddiel Sro, vložka č. 4864/B
Commercial register of District court Bratislava I, section Sro, file No. 4864/B

IČO/Registration number: 31 348 238
Evidenčné číslo licencie audítora: 96
Licence number of statutory auditor: 96

KPMG Slovensko spol. s r.o.
Dvořákovo nábrežie 10
P.O. Box 7
820 04 Bratislava 24
Slovakia

Telephone +421 (0)2 59 98 41 11
Fax +421 (0)2 59 98 42 22
Internet www.kpmg.sk

Translation of the Appendix to the independent Auditors' Report originally prepared in Slovak language

Appendix to the independent Auditors' Report issued on the Annual Report

pursuant to Article 27 (6) of the Act No. 423/2015 Coll. on statutory audit and on amendments to Act No. 431/2002 Coll. on accounting as amended ("the Act on Statutory Audit")

To the Shareholder, Supervisory Board and Board of Directors of Stredoslovenská distribučná, a.s.

We have audited the financial statements of Stredoslovenská distribučná, a.s. ("the Company") as at 31 December 2017 presented in the accompanying Annual Report. We have issued an independent auditors' report on the financial statements on 16 March 2018 with the following wording:

Report on the Audit of the Financial Statements

Opinion

We have audited the financial statements of Stredoslovenská distribučná, a.s. ("the Company"), which comprise the statement of financial position as at 31 December 2017, statements of profit or loss, comprehensive income, changes in equity and cash flows for the year then ended, and notes to financial statements, including a summary of significant accounting policies.

In our opinion, the accompanying financial statements give a true and fair view of the financial position of the Company as at 31 December 2017, and of its financial performance and its cash flows for the year then ended in accordance with International Financial Reporting Standards as adopted by the European Union.

Basis for Opinion

We conducted our audit in accordance with International Standards on Auditing ("ISAs"). Our responsibilities under those standards are further described in the *Auditors' Responsibilities for the Audit of the Financial Statements* section. We are independent of the Company in accordance with the ethical requirements of the Act No. 423/2015 Coll. on statutory audit and on amendments to Act No. 431/2002 Coll. on accounting as amended ("the Act on Statutory Audit") including the Code of Ethics for an Auditor that are relevant to our audit of the financial statements, and we have fulfilled our other ethical responsibilities in accordance with these requirements. We believe that the audit evidence we have obtained is sufficient and appropriate to provide a basis for our opinion.

KPMG Slovensko spol. s r.o., a Slovak limited liability company and a member firm of the KPMG network of independent member firms affiliated with KPMG International Cooperative ("KPMG International"), a Swiss entity.

Obchodný register Okresného súdu Bratislava I, oddiel Sro, vložka č. 4864/B
Commercial register of District court Bratislava I, section Sro, file No. 4864/B

IČO/Registration number: 31 348 238
Evidenčné číslo licencie audítora: 96
Licence number of statutory auditor: 96

Zodpovednosť štatutárneho orgánu a osôb poverených správou a riadením za účtovnú závierku

Štatutárny orgán je zodpovedný za zostavenie tejto účtovnej závierky tak, aby poskytovala pravdivý a verný obraz podľa Medzinárodných štandardov finančného výkazníctva v znení

prijatom Európskou úniou a za tie interné kontroly, ktoré považuje za potrebné na zostavenie účtovnej závierky, ktorá neobsahuje významné nesprávnosti, či už v dôsledku podvodu alebo chyby.

Pri zostavovaní účtovnej závierky je štatutárny orgán zodpovedný za zhodnotenie schopnosti Spoločnosti nepretržite pokračovať vo svojej činnosti, za opísanie skutočností týkajúcich sa nepretržitého pokračovania v činnosti, ak je to potrebné, a za použitie predpokladu nepretržitého pokračovania v činnosti v účtovníctve, ibaže by mal v úmysle Spoločnosť zlikvidovať alebo ukončiť jej činnosť, alebo by nemal inú realistickú možnosť než tak urobiť.

Osoby poverené správou a riadením sú zodpovedné za dohľad nad procesom finančného výkazníctva Spoločnosti.

Zodpovednosť audítora za audit účtovnej závierky

Našou zodpovednosťou je získať primerané uistenie, či účtovná závierka ako celok neobsahuje významné nesprávnosti, či už v dôsledku podvodu alebo chyby, a vydať správu audítora, vrátane názoru. Primerané uistenie je uistenie vysokého stupňa, ale nie je zárukou toho, že audit vykonaný podľa medzinárodných audítorských štandardov vždy odhalí významné nesprávnosti, ak také existujú. Nesprávnosti môžu vzniknúť v dôsledku podvodu alebo chyby a za významné sa považujú vtedy, ak by sa dalo odôvodnene očakávať, že jednotlivo alebo v súhrne by mohli ovplyvniť ekonomické rozhodnutia používateľov, uskutočnené na základe tejto účtovnej závierky.

V rámci auditu uskutočneného podľa medzinárodných audítorských štandardov, počas celého auditu uplatňujeme odborný úsudok a zachovávame profesionálny skepticizmus. Okrem toho:

- Identifikujeme a posudzujeme riziká významnej nesprávnosti účtovnej závierky, či už v dôsledku podvodu alebo chyby, navrhujeme a uskutočňujeme audítorské postupy reagujúce na tieto riziká a získavame audítorské dôkazy, ktoré sú dostatočné a vhodné na poskytnutie základu pre náš názor. Riziko neodhalenia významnej nesprávnosti v dôsledku podvodu je vyššie ako toto riziko v dôsledku chyby, pretože podvod môže zahŕňať tajnú dohodu, falšovanie, úmyselné vynechanie, nepravdivé vyhlásenie alebo obídenie internej kontroly.

- Oboznamujeme sa s internými kontrolami relevantnými pre audit, aby sme mohli navrhnúť audítorské postupy vhodné za daných okolností, ale nie za účelom vyjadrenia názoru na efektívnosť interných kontrol Spoločnosti.

- Hodnotíme vhodnosť použitých účtovných zásad a účtovných metód a primeranosť účtovných odhadov a uvedenie s nimi súvisiacich informácií, uskutočnené štatutárnym orgánom.

- Robíme záver o tom, či štatutárny orgán vhodne v účtovníctve používa predpoklad nepretržitého pokračovania v činnosti a na základe získaných audítorských dôkazov záver

Responsibilities of the Statutory Body and Those Charged with Governance for the Financial Statements

The statutory body is responsible for the preparation of the financial statements that give a true and fair view in accordance with International Financial Reporting Standards as adopted by the European Union, and for such internal control as the statutory body determines is necessary to enable the preparation of financial statements that are free from material misstatement, whether due to fraud or error.

In preparing the financial statements, the statutory body is responsible for assessing the Company's ability to continue as a going concern, disclosing, as applicable, matters related to going concern and using the going concern basis of accounting unless the statutory body either intends to liquidate the Company or to cease operations, or has no realistic alternative but to do so.

Those charged with governance are responsible for overseeing the Company´s financial reporting process.

Auditors' Responsibilities for the Audit of the Financial Statements

Our objectives are to obtain reasonable assurance about whether the financial statements as a whole are free from material misstatement, whether due to fraud or error, and to issue an auditors' report that includes our opinion. Reasonable assurance is a high level of assurance, but is not a guarantee that an audit conducted in accordance with ISAs will always detect a material misstatement when it exists. Misstatements can arise from fraud or error and are considered material if, individually or in the aggregate, they could reasonably be expected to influence the economic decisions of users taken on the basis of these financial statements.

As part of an audit in accordance with ISAs, we exercise professional judgment and maintain professional skepticism throughout the audit. We also:

- Identify and assess the risks of material misstatement of the financial statements, whether due to fraud or error, design and perform audit procedures responsive to those risks, and obtain audit evidence that is sufficient and appropriate to provide a basis for our opinion. The risk of not detecting a material misstatement resulting from fraud is higher than for one resulting from error, as fraud may involve collusion, forgery, intentional omissions, misrepresentations, or the override of internal control.

- Obtain an understanding of internal control relevant to the audit in order to design audit procedures that are appropriate in the circumstances, but not for the purpose of expressing an opinion on the effectiveness of the Company's internal control.

- Evaluate the appropriateness of accounting policies used and the reasonableness of accounting estimates and related disclosures made by the statutory body.

- Conclude on the appropriateness of the statutory body's use of the going concern basis of accounting and, based on the audit evidence obtained, whether a material uncertainty exists related to events or conditions that may cast significant doubt on the Company's ability to continue as a going concern. If we conclude that a material uncertainty exists, we are required to draw attention in our auditors' report to the related disclosures in the financial statements or, if such disclosures are inadequate, to modify our opinion. Our conclusions are based on the audit evidence obtained up to the date of our auditors' report. However, future events or conditions may cause the Company to cease to continue as a going concern.

o tom, či existuje významná neistota v súvislosti s udalosťami alebo okolnosťami, ktoré by mohli významne spochybniť schopnosť Spoločnosti nepretržite pokračovať v činnosti. Ak dospejeme k záveru, že významná neistota existuje, sme povinní upozorniť v našej správe audítora na súvisiace informácie uvedené v účtovnej závierke alebo, ak sú tieto informácie nedostatočné, modifikovať náš názor. Naše závery vychádzajú z audítorských dôkazov získaných do dátumu vydania našej správy audítora. Budúce udalosti alebo okolnosti však môžu spôsobiť, že Spoločnosť prestane pokračovať v nepretržitej činnosti.

- Hodnotíme celkovú prezentáciu, štruktúru a obsah účtovnej závierky vrátane informácií v nej uvedených, ako aj to, či účtovná závierka zachytáva uskutočnené transakcie a udalosti spôsobom, ktorý vedie k ich vernému zobrazeniu.

S osobami poverenými správou a riadením komunikujeme okrem iného o plánovanom rozsahu a harmonograme auditu a o významných zisteniach auditu, vrátane všetkých významných nedostatkov internej kontroly, ktoré počas nášho auditu zistíme.

16. marca 2018
Bratislava, Slovenská republika

Audítorská spoločnosť:
KPMG Slovensko spol. s r.o.
Licencia SKAU č. 96

Zodpovedný audítor:
Ing. Branislav Prokop
Licencia UDVA č. 1024

- Evaluate the overall presentation, structure and content of the financial statements, including the disclosures, and whether the financial statements represent the underlying transactions and events in a manner that achieves fair presentation.

We communicate with those charged with governance regarding, among other matters, the planned scope and timing of the audit and significant audit findings, including any significant deficiencies in internal control that we identify during our audit.

16 March 2018
Bratislava, Slovak Republic

Auditing company:
KPMG Slovensko spol. s r.o.
License SKAU No. 96

Responsible auditor:
Ing. Branislav Prokop
License UDVA No. 1024

Správa k ďalším požiadavkám zákonov a iných právnych predpisov

Správa k informáciám, ktoré sa uvádzajú vo výročnej správe

Štatutárny orgán je zodpovedný za informácie uvedené vo výročnej správe, zostavenej podľa požiadaviek zákona o účtovníctve. Náš vyššie uvedený názor na účtovnú závierku sa nevzťahuje na iné informácie vo výročnej správe.

V súvislosti s auditom účtovnej závierky je našou zodpovednosťou oboznámenie sa s informáciami uvedenými vo výročnej správe a posúdenie, či tieto iné informácie nie sú vo významnom nesúlade s auditovanou účtovnou závierkou alebo našimi poznatkami, ktoré sme získali počas auditu účtovnej závierky, alebo sa inak zdajú byť významne nesprávne.

Posúdili sme, či výročná správa Spoločnosti obsahuje informácie, ktorých uvedenie vyžaduje zákon o účtovníctve.

Na základe prác vykonaných počas auditu účtovnej závierky, podľa nášho názoru:

- informácie uvedené vo výročnej správe zostavenej za rok 2017 sú v súlade s účtovnou závierkou za daný rok,
- výročná správa obsahuje informácie podľa zákona o účtovníctve.

Okrem toho, na základe našich poznatkov o Spoločnosti a situácii v nej, ktoré sme získali počas auditu účtovnej závierky, sme povinní uviesť, či sme zistili významné nesprávnosti vo výročnej správe, ktorú sme obdržali pred dátumom vydania tejto správy audítora. V tejto súvislosti neexistujú zistenia, ktoré by sme mali uviesť.

14. mája 2018
Bratislava, Slovenská republika

Slovenská komora audítorov
SKAU
Č.licencie 96
KPMG
Slovensko spol. s r.o.

Audítorská spoločnosť:
KPMG Slovensko spol. s r.o.
Licencia SKAU č. 96

Zodpovedný audítor:
Ing. Branislav Prokop
Licencia UDVA č. 1024

Report on Other Legal and Regulatory Requirements

Reporting on Information in the Annual Report

The statutory body is responsible for the information in the Annual Report prepared in accordance with the Act on Accounting. Our opinion on the financial statements, mentioned above, does not cover other information in the Annual Report.

In connection with our audit of the financial statements, our responsibility is to read the Annual Report and, in doing so, consider whether the other information is materially inconsistent with the audited financial statements or our knowledge obtained in the audit, or otherwise appears to be materially misstated.

With respect to the Annual Report of the Company, we consider whether it includes the disclosures required by the Act on Accounting.

Based on the work undertaken in the course of the audit of the financial statements, in our opinion:

- the information given in the Annual Report for the year 2017 is consistent with the financial statements prepared for the same financial year; and
- the Annual Report contains information according to the Act on Accounting.

In addition to this, in light of the knowledge of the Company and its environment obtained in the course of audit, we are required to report if we have identified material misstatement in the Annual Report that we have obtained prior to the date of this auditors' report. We have nothing to report in this respect.

14 May 2018
Bratislava, Slovak Republic

Slovenská komora audítorov
SKAU
Č.licencie 96
KPMG
Slovensko spol. s r.o.

Auditing company:
KPMG Slovensko spol. s r.o.
License SKAU No. 96

Responsible auditor:
Ing. Branislav Prokop
License UDVA No. 1024

STREDOSLOVENSKÁ DISTRIBUČNÁ, A. S.
Pri Rajčianke 2927/8
010 47 Žilina

Stredoslovenská energetika - Distribúcia, a.s.

Správa nezávislého audítora a
účtovná závierka
k 31. decembru 2017

zostavená podľa Medzinárodných
štandardov pre finančné výkazníctvo (IFRS)
v znení prijatom Európskou úniou

Stredoslovenská energetika – Distribúcia, a.s.

Individuálna účtovná závierka k 31. decembru 2017 zostavená v súlade s Medzinárodnými štandardami pre finančné výkazníctvo (IFRS) v znení prijatom Európskou úniou bola zostavená a schválená na vydanie dňa 16. januára 2018.

Ing. František Čupr, MBA
Predseda predstavenstva

Ing. Roman Filipoiu, MBA
Člen predstavenstva

Obsah

Strana

Správa nezávislého audítora Akcionárovi, Dozornej rade a Predstavenstvu spoločnosti Stredoslovenská energetika – Distribúcia, a.s.

Výkaz o finančnej situácii	1
Výkaz ziskov a strát a Výkaz komplexného výsledku	2
Výkaz zmien vo vlastnom imaní	3
Výkaz peňažných tokov	4

Poznámky účtovnej závierky:

1	**Všeobecné informácie**	**5**
2	**Súhrn hlavných účtovných postupov**	**7**
3	**Riadenie finančného rizika**	**19**
4	**Významné účtovné odhady a rozhodnutia**	**23**
5	**Reorganizácia Skupiny**	**23**
6	**Dlhodobý hmotný majetok**	**24**
7	**Nehmotný majetok**	**26**
8	**Finančné nástroje podľa kategórie**	**27**
9	**Pohľadávky z obchodného styku a iné pohľadávky**	**27**
10	**Príjmy budúcich období**	**28**
11	**Peňažné prostriedky a peňažné ekvivalenty**	**29**
12	**Vlastné imanie**	**29**
13	**Výnosy budúcich období**	**30**
14	**Záväzky z obchodného styku a iné záväzky**	**30**
15	**Záväzky voči materskej spoločnosti**	**31**
16	**Odložená daň z príjmov**	**33**
17	**Rezervy na záväzky**	**34**
18	**Tržby**	**37**
19	**Ostatné prevádzkové výnosy**	**38**
20	**Nákup elektrickej energie, systémové a ostatné súvisiace poplatky**	**38**
21	**Ostatné prevádzkové náklady**	**39**
22	**Osobné náklady**	**39**
23	**Finančné náklady netto**	**39**
24	**Daň z príjmov**	**40**
25	**Podmienený majetok a záväzky**	**41**
26	**Zmluvné záväzky**	**41**
27	**Údaje na podsúvahových účtoch**	**42**
28	**Transakcie so spriaznenými stranami**	**43**
29	**Udalosti po dni, ku ktorému sa zostavuje účtovná závierka**	**47**

KPMG Slovensko spol. s r.o.
Dvořákovo nábrežie 10
P.O.Box 7
820 04 Bratislava 24
Slovakia

Telephone +421 (0)2 59 98 41 11
Fax +421 (0)2 59 98 42 22
Internet www.kpmg.sk

Správa nezávislého audítora

Akcionárovi, dozornej rade a predstavenstvu spoločnosti Stredoslovenská distribučná, a.s.

Správa z auditu účtovnej závierky

Názor

Uskutočnili sme audit účtovnej závierky spoločnosti Stredoslovenská distribučná, a.s. („Spoločnosť"), ktorá obsahuje výkaz o finančnej situácii k 31. decembru 2017, výkazy ziskov a strát, komplexného výsledku, zmien vlastného imania a peňažných tokov za rok končiaci sa k uvedenému dátumu, a poznámky účtovnej závierky, ktoré obsahujú súhrn významných účtovných zásad a účtovných metód.

Podľa nášho názoru, priložená účtovná závierka poskytuje pravdivý a verný obraz finančnej situácie Spoločnosti k 31. decembru 2017, výsledku jej hospodárenia a peňažných tokov za rok končiaci sa k uvedenému dátumu podľa Medzinárodných štandardov finančného výkazníctva v znení prijatom Európskou úniou.

Základ pre názor

Audit sme vykonali podľa medzinárodných audítorských štandardov (International Standards on Auditing, ISA). Naša zodpovednosť podľa týchto štandardov je uvedená v odseku Zodpovednosť audítora za audit účtovnej závierky. Od Spoločnosti sme nezávislí podľa ustanovení zákona č. 423/2015 Z. z. o štatutárnom audite a o zmene a doplnení zákona č. 431/2002 Z. z. o účtovníctve v znení neskorších predpisov („zákon o štatutárnom audite") týkajúcich sa etiky, vrátane Etického kódexu audítora, relevantných pre náš audit účtovnej závierky a splnili sme aj ostatné požiadavky týchto ustanovení týkajúcich sa etiky. Sme presvedčení, že audítorské dôkazy, ktoré sme získali, poskytujú dostatočný a vhodný základ pre náš názor.

Zodpovednosť štatutárneho orgánu a osôb poverených správou a riadením za účtovnú závierku

Štatutárny orgán je zodpovedný za zostavenie tejto účtovnej závierky tak, aby poskytovala pravdivý a verný obraz podľa Medzinárodných štandardov finančného výkazníctva v znení prijatom Európskou úniou a za tie interné kontroly, ktoré považuje za potrebné na zostavenie účtovnej závierky, ktorá neobsahuje významné nesprávnosti, či už v dôsledku podvodu alebo chyby.

Pri zostavovaní účtovnej závierky je štatutárny orgán zodpovedný za zhodnotenie schopnosti Spoločnosti nepretržite pokračovať vo svojej činnosti, za opísanie skutočností týkajúcich sa nepretržitého pokračovania v činnosti, ak je to potrebné, a za použitie predpokladu nepretržitého pokračovania v činnosti v účtovníctve, ibaže by mal v úmysle Spoločnosť zlikvidovať alebo ukončiť jej činnosť, alebo by nemal inú realistickú možnosť než tak urobiť.

Osoby poverené správou a riadením sú zodpovedné za dohľad nad procesom finančného výkazníctva Spoločnosti.

Zodpovednosť audítora za audit účtovnej závierky

Našou zodpovednosťou je získať primerané uistenie, či účtovná závierka ako celok neobsahuje významné nesprávnosti, či už v dôsledku podvodu alebo chyby, a vydať správu audítora, vrátane názoru. Primerané uistenie je uistenie vysokého stupňa, ale nie je zárukou toho, že audit vykonaný podľa medzinárodných audítorských štandardov vždy odhalí významné nesprávnosti, ak také existujú. Nesprávnosti môžu vzniknúť v dôsledku podvodu alebo chyby a za významné sa považujú vtedy, ak by sa dalo odôvodnene očakávať, že jednotlivo alebo v súhrne by mohli ovplyvniť ekonomické rozhodnutia používateľov, uskutočnené na základe tejto účtovnej závierky.

V rámci auditu uskutočneného podľa medzinárodných audítorských štandardov, počas celého auditu uplatňujeme odborný úsudok a zachovávame profesionálny skepticizmus. Okrem toho:

- Identifikujeme a posudzujeme riziká významnej nesprávnosti účtovnej závierky, či už v dôsledku podvodu alebo chyby, navrhujeme a uskutočňujeme audítorské postupy reagujúce na tieto riziká a získavame audítorské dôkazy, ktoré sú dostatočné a vhodné na poskytnutie základu pre náš názor. Riziko neodhalenia významnej nesprávnosti v dôsledku podvodu je vyššie ako toto riziko v dôsledku chyby, pretože podvod môže zahŕňať tajnú dohodu, falšovanie, úmyselné vynechanie, nepravdivé vyhlásenie alebo obídenie internej kontroly.

- Oboznamujeme sa s internými kontrolami relevantnými pre audit, aby sme mohli navrhnúť audítorské postupy vhodné za daných okolností, ale nie za účelom vyjadrenia názoru na efektívnosť interných kontrol Spoločnosti.

- Hodnotíme vhodnosť použitých účtovných zásad a účtovných metód a primeranosť účtovných odhadov a uvedenie s nimi súvisiacich informácií, uskutočnené štatutárnym orgánom.

- Robíme záver o tom, či štatutárny orgán vhodne v účtovníctve používa predpoklad nepretržitého pokračovania v činnosti a na základe získaných audítorských dôkazov záver o tom, či existuje významná neistota v súvislosti s udalosťami alebo okolnosťami, ktoré by mohli významne spochybniť schopnosť Spoločnosti nepretržite pokračovať v činnosti. Ak dospejeme k záveru, že významná neistota existuje, sme povinní upozorniť v našej správe audítora na súvisiace informácie uvedené v účtovnej závierke alebo, ak sú tieto informácie nedostatočné, modifikovať náš názor. Naše závery vychádzajú z audítorských dôkazov získaných do dátumu vydania našej správy audítora. Budúce udalosti alebo okolnosti však môžu spôsobiť, že Spoločnosť prestane pokračovať v nepretržitej činnosti.

- Hodnotíme celkovú prezentáciu, štruktúru a obsah účtovnej závierky vrátane informácií v nej uvedených, ako aj to, či účtovná závierka zachytáva uskutočnené transakcie a udalosti spôsobom, ktorý vedie k ich vernému zobrazeniu.

S osobami poverenými správou a riadením komunikujeme okrem iného o plánovanom rozsahu a harmonograme auditu a o významných zisteniach auditu, vrátane všetkých významných nedostatkov internej kontroly, ktoré počas nášho auditu zistíme.

Správa k ďalším požiadavkám zákonov a iných právnych predpisov

Správa k informáciám, ktoré sa uvádzajú vo výročnej správe

Štatutárny orgán je zodpovedný za informácie uvedené vo výročnej správe, zostavenej podľa požiadaviek zákona č. 431/2002 Z. z. o účtovníctve v znení neskorších predpisov („zákon o účtovníctve"). Náš vyššie uvedený názor na účtovnú závierku sa nevzťahuje na iné informácie vo výročnej správe.

V súvislosti s auditom účtovnej závierky je našou zodpovednosťou oboznámenie sa s informáciami uvedenými vo výročnej správe a posúdenie, či tieto iné informácie nie sú vo významnom nesúlade s auditovanou účtovnou závierkou alebo našimi poznatkami, ktoré sme získali počas auditu účtovnej závierky, alebo sa inak zdajú byť významne nesprávne.

Výročnú správu sme ku dňu vydania správy audítora z auditu účtovnej závierky nemali k dispozícii.

Keď získame výročnú správu, posúdime, či výročná správa Spoločnosti obsahuje informácie, ktorých uvedenie vyžaduje zákon o účtovníctve, a na základe prác vykonaných počas auditu účtovnej závierky vyjadríme názor, či:

- informácie uvedené vo výročnej správe zostavenej za rok 2017 sú v súlade s účtovnou závierkou za daný rok,
- výročná správa obsahuje informácie podľa zákona o účtovníctve.

Okrem toho uvedieme, či sme zistili významné nesprávnosti vo výročnej správe na základe našich poznatkov o Spoločnosti a situácii v nej, ktoré sme získali počas auditu účtovnej závierky.

16. marca 2018
Bratislava, Slovenská republika

Slovenská komora audítorov
SKAU
Č.licencie 96
KPMG
Slovensko spol. s r.o.

Audítorská spoločnosť:
KPMG Slovensko spol. s r.o.
Licencia SKAU č. 96

Zodpovedný audítor:
Ing. Branislav Prokop
Licencia UDVA č. 1024

Výkaz o finančnej situácii

	Poznámka	Stav k 31. decembru 2017	2016
MAJETOK			
Neobežný majetok			
Dlhodobý hmotný majetok	6	768 202	778 344
Dlhodobý nehmotný majetok	7	15 320	16 792
		783 522	**795 136**
Obežný majetok			
Zásoby		2 132	1 878
Pohľadávky z obchodného styku a iné pohľadávky	9	23 954	27 267
Pohľadávky z dane z príjmov		-	6 988
Pohľadávky voči materskej účtovnej jednotke (Cash Pooling)		98 425	27 206
Príjmy budúcich období	10	138 176	73 168
Peňažné prostriedky a peňažné ekvivalenty	11	2 647	12
		265 334	**136 519**
Majetok spolu		**1 048 856**	**931 655**
VLASTNÉ IMANIE			
Vlastné imanie			
Základné imanie	12	499 835	499 835
Zákonný rezervný fond	12	99 967	99 967
Nepeňažný vklad materskej spoločnosti		3 401	3 401
Ostatné zložky komplexného výsledku		-1 754	-1 457
Nerozdelený zisk		210 232	104 103
Vlastné imanie spolu		**811 681**	**705 849**
ZÁVÄZKY			
Dlhodobé záväzky			
Záväzky voči materskej účtovnej jednotke (úvery)	15	13 800	17 610
Odložený daňový záväzok	16	86 976	88 085
Dlhodobé rezervy	17	8 820	8 464
Výnosy budúcich období	13	53 484	44 860
		163 080	**159 019**
Krátkodobé záväzky			
Záväzky z obchodného styku a iné záväzky	14	55 913	61 851
Záväzky z dane z príjmov		13 231	-
Záväzky voči materskej účtovnej jednotke (úvery)	15	3 941	4 238
Krátkodobé rezervy	17	1 010	698
		74 095	**66 787**
Záväzky spolu		**237 175**	**225 806**
Vlastné imanie a záväzky spolu		**1 048 856**	**931 655**

Výkaz ziskov a strát

	Poznámka	Rok končiaci 31. decembra 2017	2016
Tržby	18	534 863	426 579
Nákup elektrickej energie, systémové a ostatné súvisiace poplatky	20	-291 460	-286 872
Osobné náklady	22	-36 536	-33 590
Odpisy a opravné položky k dlhodobému hmotnému a nehmotnému majetku	6, 7	-59 454	-64 250
Spotreba materiálu a energií		-4 736	-4 371
Aktivácia		10 587	11 573
Ostatné prevádzkové výnosy	19	5 150	6 276
Ostatné prevádzkové náklady	21	-18 000	-18 536
Prevádzkový zisk		**140 414**	**36 809**
Výnosové úroky	23	-	5
Nákladové úroky	23	-520	-689
Ostatné finančné náklady	23	-4	-4 131
Finančné náklady, netto		**-524**	**-4 815**
Zisk pred zdanením		**139 890**	**31 994**
Daň z príjmov	24	-33 761	-4 685
Zisk za účtovné obdobie		**106 129**	**27 309**

Výkaz komplexného výsledku

Výkaz komplexného výsledku

	Poznámka	Rok končiaci 31. decembra 2017	2016
Zisk za účtovné obdobie		**106 129**	**27 309**
Ostatné zložky komplexného výsledku:			
Poistno-matematická strata	17	-376	-955
Odložená daň		79	188
Ostatné zložky komplexného výsledku spolu:		**-297**	**-767**
Komplexný výsledok za účtovné obdobie		**105 832**	**26 542**

Výkaz zmien vo vlastnom imaní

	Základné imanie	Zákonný rezervný fond	Nepeňažný vklad materskej spoločnosti	Nerozdelený zisk	Poistno-matematická strata z dlhodobých zamestnaneckých požitkov	Vlastné imanie spolu
Zostatok k 1. januáru 2017	**499 835**	**99 967**	**3 401**	**104 103**	**-1 457**	**705 849**
Zisk za účtovné obdobie 2017	-	-	-	106 129	-	106 129
Ostatné zložky komplexného výsledku spolu	-	-	-	-	-297	-297
Dividendy	-	-	-	-	-	-
Zostatok k 31. decembru 2017	**499 835**	**99 967**	**3 401**	**210 232**	**-1 754**	**811 681**
Zostatok k 1. januáru 2016	**499 835**	**99 967**	**3 401**	**130 187**	**-690**	**732 700**
Zisk za účtovné obdobie 2016	-	-	-	27 309	-	27 309
Ostatné zložky komplexného výsledku spolu	-	-	-	-	-767	-767
Dividendy	-	-	-	-53 393	-	-53 393
Zostatok k 31. decembru 2016	**499 835**	**99 967**	**3 401**	**104 103**	**-1 457**	**705 849**

Výkaz peňažných tokov

		Rok končiaci 31. decembra	
	Poznámka	**2017**	**2016**
Zisk pred zdanením		139 890	31 994
Úpravy o:			
Odpisy a amortizácia	6, 7	59 270	60 880
Zisk z predaja dlhodobého hmotného majetku		-305	-710
Zmena stavu opravnej položky k dlhodobému majetku		184	3 370
Zmena stavu opravnej položky k pohľadávkam	9	97	85
Zmena stavu rezerv	17	971	1 461
Úrokové náklady (netto)	23	520	684
Zisk z prevádzky pred zmenou pracovného kapitálu		**200 627**	**97 764**
Zmeny pracovného kapitálu:			
(Prírastok) / Úbytok pohľadávok z obchodného styku a príjmov budúcich období	9, 10	-132 779	36 250
(Prírastok) / Úbytok zásob		-257	458
Prírastok / (Úbytok) záväzkov a výnosov budúcich období	13, 14	-4 686	-385
Peňažné toky z prevádzkovej činnosti		**62 905**	**134 087**
Peňažné toky z prevádzkovej činnosti			
Peňažné prostriedky z prevádzkovej činnosti		62 905	134 087
Zaplatené úroky	23	-559	-728
Prijaté úroky	23	-	5
Zaplatená daň z príjmov		-14 573	-22 699
Čisté peňažné toky z prevádzkovej činnosti		**47 773**	**110 665**
Peňažné toky z investičnej činnosti			
Výdavky na nákup dlhodobého hmotného a nehmotného majetku	6, 7	-42 159	-44 717
Reorganizácia skupiny	5	-	-7 434
Príjmy z predaja dlhodobého majetku		1 128	1 179
Čisté peňažné prostriedky použité na investičnú činnosť		**-41 031**	**-50 972**
Peňažné toky z finančnej činnosti			
Príjmy z pôžičiek prijatých od spoločností v Skupine		-	40 000
Splátky pôžičiek prijatých od spoločností v Skupine		-4 107	-46 300
Vyplatené dividendy	12	-	-53 393
Čisté peňažné prostriedky použité na finančnú činnosť		**-4 107**	**-59 693**
Čisté zníženie (-)/zvýšenie (+) peňažných prostriedkov a peňažných ekvivalentov		2 635	-
Peňažné prostriedky a peňažné ekvivalenty na začiatku obdobia		12	12
Peňažné prostriedky a peňažné ekvivalenty na konci obdobia		**2 647**	**12**

1 Všeobecné informácie

Obchodné meno a sídlo Spoločnosti

Stredoslovenská energetika - Distribúcia, a.s.
Pri Rajčianke 2927/8
Žilina 010 47

Identifikačné číslo (IČO) Spoločnosti je: 36442151
Daňové identifikačné číslo (DIČ) Spoločnosti je: 2022187453
Identifikačné číslo pre DPH (IČ DPH) Spoločnosti je: SK2022187453

Spoločnosť Stredoslovenská energetika - Distribúcia, a.s. (ďalej len „Spoločnosť" alebo „SSE-D, a.s.") bola založená 22. marca 2006 a do obchodného registra bola zapísaná 8. apríla 2006 (Obchodný register Okresného súdu Žilina, oddiel Sa, vložka č. 10514/L).

Spoločnosť bola založená za účelom splnenia požiadavky pre odčlenenie distribúcie od ostatných aktivít spoločností poskytujúcich integrované služby v oblasti elektrickej energie ustanovených smernicou Európskeho parlamentu a rady č. 2003/54/ES o spoločných pravidlách pre vnútorný trh s elektrickou energiou. Smernica bola implementovaná do slovenskej legislatívy prostredníctvom Zákona o energetike 656/2004 Z. z. vydaným v roku 2004. Zákon stanovil dátum 30. júna 2007 ako najneskorší dátum na vykonanie odčlenenia týchto obchodných činností. Spoločnosť Stredoslovenská energetika, a.s. vyčlenila časť podniku, ktorá vykonávala kľúčové distribučné činnosti, precenila položky majetku a záväzkov na reálnu hodnotu a vložila ich do Spoločnosti. Spoločnosť začala počnúc 1. júlom 2007 vykonávať ako svoju hlavnú činnosť distribúciu elektrickej energie.

Hlavné činnosti Spoločnosti

- distribúcia elektriny
- poradenská činnosť v energetike
- inžinierske činnosti a súvisiace technické poradenstvo
- prenájom energetických zariadení
- uskutočňovanie stavieb a ich zmien
- projektovanie a konštruovanie elektrických zariadení
- opravy, odborné prehliadky a odborné skúšky vyhradených technických zariadení elektrických v rozsahu S, O (OU, R, M) – E1-A
- montáž určených meradiel
- montáž a opravy meracej a regulačnej techniky

Spoločnosť je jedným z troch najväčších prevádzkovateľov distribučnej sústavy v elektroenergetike na území Slovenskej republiky. Pôsobí v Žilinskom, Trenčianskom a Banskobystrickom kraji. Hlavnou činnosťou Spoločnosti je distribúcia elektriny všetkým užívateľom sústavy pripojeným k distribučnej sústave SSE-D, a.s. na napäťovej úrovni:
- nízkeho napätia,
- vysokého napätia,
- veľmi vysokého napätia.

Kľúčovou službou Spoločnosti je distribúcia elektriny užívateľom sústavy, ktorá je v prevažnej miere fakturovaná prostredníctvom dodávateľov elektriny (napr. materská spoločnosť Stredoslovenská energetika, a.s. alebo iný dodávateľ) formou tzv. zmluvy o združenej dodávke elektriny (cena za elektrickú energiu je koncovému odberateľovi fakturovaná spolu s distribučným poplatkom).

Pôsobenie Spoločnosti sa riadi podmienkami licencie, ktorá jej bola udelená na základe Zákona o energetike („energetická licencia"). Všetky zmluvné vzťahy medzi Spoločnosťou a ostatnými účastníkmi trhu ako aj tvorba cien sú regulované Úradom pre reguláciu sieťových odvetví („ÚRSO").

Spoločnosť má legislatívnu povinnosť pripájať k distribučnej sústave výrobcov elektriny z obnoviteľných zdrojov energie a kombinovanej výroby elektriny a tepla (OZE/KVET), po splnení obchodných a technických podmienok Spoločnosti a ak má dostatočnú kapacitu. Ďalej má legislatívnu povinnosť vykupovať vyrobenú elektrinu z pripojených výrobných zdrojov na pokrytie strát a vyplácať im podporu zo zákona 309/2009 Z. z. vo forme doplatku. Výška podpory pre výrobcu je stanovená a schválená ÚRSO.

Od 1. januára 2015 Spoločnosť poverila materskú spoločnosť Stredoslovenská energetika, a.s. výkupom elektriny na straty od výrobcov OZE/KVET a prevzatím ich zodpovednosti za odchýlku. Od 1. januára 2015 Spoločnosť vykupuje elektrinu na krytie strát od materskej spoločnosti do výšky objemu distribučných strát a zvyšok elektriny vykúpenej od výrobcov OZE/KVET je Spoločnosť nútená predať na trhu cez poverenú materskú spoločnosť Stredoslovenská energetika, a.s, pričom za túto službu jej prináleží primeraná náhrada.

Štruktúra akcionárov Spoločnosti k 31. decembru 2017 bola nasledovná:

	Absolútna hodnota v tis. EUR	**Vlastnícky podiel %**	**Hlasovacie práva %**
Stredoslovenská energetika, a.s.	499 835	100	100
Spolu	**499 835**	**100**	**100**

Spoločnosť je dcérskou spoločnosťou spoločnosti Stredoslovenská energetika, a.s., ktorá vlastní 100%-ný podiel na jej základnom imaní. Spoločnosť Stredoslovenská energetika, a.s. zostavuje konsolidovanú účtovnú závierku a je bezprostredne konsolidujúcou spoločnosťou.

Spoločnosť Stredoslovenská energetika, a.s. je dcérskou spoločnosťou EP Energy, a.s. („EPE“) so sídlom Pařížská 130/26, Josefov, 110 00, Praha 1, Česká republika, IČO: 29 259 428, zapísaná v obchodnom registri Mestského súdu v Prahe, oddiel B, vložka č. 21733, Česká republika, ktorá vlastní 49%-ný podiel na základnom imaní materskej spoločnosti (do 26. mája 2014 vlastnil EPH Financing II, a.s.) a má manažérsku kontrolu. EPE je súčasťou konsolidovaného celku spoločnosti EP Infrastructure, a.s. („EPIF“) so sídlom Pařížská 130/26, Josefov, 110 00 Praha 1, Česká republika, IČO: 02 413 507, ktorý je súčasťou konsolidovaného celku spoločnosti Energetický a průmyslový holding, a.s. („EPH“) so sídlom Pařížská 130/26, Josefov, 110 00 Praha 1., Česká republika, IČO: 28 356 250.

Ministerstvo hospodárstva SR so sídlom Mlynské Nivy 44/a, 827 15 Bratislava 212 vlastní od 1. augusta 2014 51%-ný podiel na základnom imaní v materskej spoločnosti (do 1. augusta 2014 vlastnil tento podiel Fond národného majetku Slovenskej republiky).

Konsolidovaná účtovná závierka spoločnosti Stredoslovenská energetika, a.s. je sprístupnená v jej sídle v Žiline, Pri Rajčianke 8591/4B a je uložená v Obchodnom registri Okresného súdu v Žiline.
Táto sa zahŕňa do konsolidovanej účtovnej závierky holdingu EPIF, ktorý sa zahŕňa do konsolidovanej účtovnej závierky holdingu EPH. Konsolidovanú účtovnú závierku holdingu EPH zostavuje spoločnosť EPH so sídlom uvedeným vyššie. Tieto konsolidované účtovné závierky sú dostupné v spoločnosti EPH na adrese Pařížská 130/26, Josefov, 110 00 Praha 1, Česká republika. Adresa registrového súdu, ktorý vedie obchodný register, kde sú uložené konsolidované účtovné závierky, je Mestský súd v Prahe, Slezská 2000/9, 120 00 Praha, Česká republika.

Neobmedzené ručenie

Spoločnosť nie je neobmedzene ručiacim spoločníkom v iných účtovných jednotkách.

Dátum schválenia účtovnej závierky za predchádzajúce účtovné obdobie

Valné zhromaždenie schválilo dňa 30. júna 2017 účtovnú závierku Spoločnosti za predchádzajúce účtovné obdobie končiace 31. decembra 2016.

Zverejnenie účtovnej závierky za predchádzajúce účtovné obdobie

Účtovná závierka Spoločnosti a správa audítora o overení účtovnej závierky k 31. decembru 2016 bola uložená a zverejnená v Registri účtovných závierok 30. marca 2017. Výročná správa s dodatkom správy nezávislého audítora k 31. decembru 2016 bola uložená do Registra účtovných závierok 18. júla 2017.

Schválenie audítora

Valné zhromaždenie Spoločnosti menovala KPMG Slovensko spol. s r.o. ako audítora účtovnej závierky za rok končiaci sa 31. decembra 2017 dňa 30. júna 2017.

Orgány Spoločnosti

Zoznam členov predstavenstva Spoločnosti a členov jej dozornej rady je verejne dostupný v Obchodnom registri, ktorý prevádzkuje Ministerstvo spravodlivosti Slovenskej republiky na internetovej stránke www.orsr.sk .

Priemerný počet zamestnancov

V roku 2017 mala Spoločnosť v priemere 1 284 zamestnancov (2016: 1 276), z toho 9 vedúcich zamestnancov (2016: 9).

2 Súhrn hlavných účtovných postupov

Základné účtovné metódy použité pri zostavení tejto účtovnej závierky sú opísané nižšie. Tieto metódy sa uplatňujú konzistentne počas všetkých prezentovaných účtovných období.

2.1 Základné zásady pre zostavenie účtovnej závierky

Zákonná požiadavka pre zostavenie účtovnej závierky:

Účtovná závierka Spoločnosti k 31. decembru 2017 bola zostavená ako riadna účtovná závierka podľa § 17 ods. 6 Zákona NR SR č. 431/2002 Z. z. o účtovníctve v znení neskorších predpisov („zákon o účtovníctve“) za účtovné obdobie od 1. januára 2017 do 31. decembra 2017.

Slovenský zákon o účtovníctve vyžaduje, aby Spoločnosť zostavila účtovnú závierku za rok končiaci 31. decembra 2017 podľa Medzinárodných štandardov pre finančné výkazníctvo v znení prijatom Európskou úniou („IFRS EÚ“).

Táto účtovná závierka bola zostavená podľa IFRS v znení prijatom EÚ. Spoločnosť aplikuje všetky štandardy IFRS EÚ vydané Výborom pre medzinárodné štandardy pre finančné výkazníctvo (International Accounting Standards Board, ďalej len „IASB“) a interpretácie vydané Výborom pre interpretácie Medzinárodného finančného vykazovania (International Financial Reporting Interpretation Committee, ďalej len „IFRIC“) v znení prijatom Európskou úniou, ktoré boli účinné k 31. decembru 2017.

Táto účtovná závierka bola zostavená na základe princípu historických cien.

Účtovná závierka bola zostavená na základe akruálneho princípu a za predpokladu nepretržitého pokračovania v činnosti.

Predstavenstvo Spoločnosti môže navrhnúť akcionárovi Spoločnosti pozmeniť účtovnú závierku do jej schválenia Valným zhromaždením. Ak po schválení účtovnej závierky manažment zistí, že porovnateľné údaje nie sú v zhode s informáciami z bežného účtovného obdobia, IFRS EÚ povoľuje spoločnostiam pozmeniť porovnateľné údaje v účtovnom období, v ktorom sa relevantné udalosti zistili.

Zostavenie účtovnej závierky v súlade s IFRS v znení prijatom Európskou úniou vyžaduje využitie určitých zásadných predpokladov a odhadov. Taktiež vyžaduje uplatnenie úsudku vedenia pri aplikácii postupov účtovania na problematické transakcie. Oblasti, ktoré vyžadujú vyšší stupeň rozhodovania alebo zložitosti alebo oblasti, kde sú predpoklady a odhady významné pre účtovnú závierku sú zverejnené v Poznámke č. 4.

Účtovná závierka je zostavená v tisícoch eur ("EUR"), pokiaľ nie je uvedené inak.

Nové štandardy a interpretácie, ktoré ešte nenadobudli platnosť

Štandardy, interpretácie a doplnenia k zverejneným štandardom, ktoré boli prijaté EÚ a ktoré ešte nenadobudli účinnosť pre účtovné obdobie začínajúce 1. januára 2017 a neboli použité pri zostavení tejto účtovnej závierky.

• IFRS 9 Finančné nástroje (2014) (Účinný pre účtovné obdobia, ktoré začínajú 1. januára 2018 alebo neskôr, má sa aplikovať retrospektívne s určitými výnimkami. Úprava minulých období sa nevyžaduje a je dovolená iba v tom prípade, ak sú informácie k dispozícii bez spätného prehodnotenia. Skoršia aplikácia je dovolená): Štandard nahrádza štandard IAS 39 Finančné nástroje: Vykazovanie a oceňovanie, okrem výnimiek podľa IAS 39 pre zabezpečenie reálnej hodnoty úrokového rizika portfólia finančného majetku alebo finančných záväzkov, ktoré naďalej zostávajú v platnosti. Spoločnosti majú možnosť voľby účtovnej politiky medzi zabezpečovacím účtovníctvom podľa IFRS 9 alebo pokračovaním v zabezpečovacom účtovníctve podľa IAS 39 pre všetky zabezpečovacie transakcie a to dovtedy, kým nenadobudne účinnosť štandard vyplývajúci z projektu IASB o makro zabezpečovacom účtovníctve.

Hoci dovolené oceňovanie finančného majetku – umorovaná hodnota, reálna hodnota cez ostatný komplexný výsledok (FVOCI) a reálna hodnota cez výkaz ziskov a strát (FVTPL) – je podobné ako v IAS 39, kritériá pre klasifikáciu do príslušných kategórií pre oceňovanie sú významne odlišné. Finančný majetok sa ocení umorovanou hodnotou, ak sú splnené nasledovné dve podmienky: majetok je držaný v rámci obchodného modelu, ktorého cieľom je držať majetok za účelom obdržať zmluvné peňažné toky, a zmluvné podmienky vedú k určenému termínu pre peňažné toky, ktorý predstavujú výhradne platby istiny a úrokov z nezaplatenej istiny. Okrem toho, pri neobchodovaných nástrojoch vlastného imania sa spoločnosť môže neodvolateľne rozhodnúť, že následné zmeny v reálnej hodnote bude (vrátane kurzových ziskov a strát) vykazovať v ostatnom komplexnom výsledku. Za žiadnych okolností sa potom nesmú prekvalifikovať do výsledku hospodárenia.

Pri dlhových finančných nástrojoch oceňovaných FVOCI, sa výnosové úroky, očakávané úverové straty a kurzové zisky a straty vykazujú vo výkaze ziskov a strát rovnakým spôsobom ako pri majetku oceňovanom umorovanou hodnotou. Iné zisky a straty sa vykazujú v ostatnom komplexnom výsledku a prekvalifikujú sa do výkazu ziskov a strát pri vyradení.
Model znehodnotenia majetku „vzniknutá strata“ v IAS 39 je v IFRS 9 nahradený modelom „očakávaná strata z úverov“ (expected credit loss, ECL), čo znamená, že udalosť spôsobujúca stratu nemusí nastať predtým, ako sa vykáže opravná položka. Nový model znehodnotenia sa bude aplikovať na finančný majetok, ktorý sa oceňuje umorovanou hodnotou alebo FVOCI, okrem investícií do nástrojov vlastného imania, a na majetok zo zmlúv (contract assets). Podľa IFRS 9 opravná položka sa ocení jedným z nasledovných spôsobov: 12 mesiacov ECL: toto sú ECL, ktoré vyplývajú z možných prípadov platobnej neschopnosti v priebehu 12 mesiacov po dni, ku ktorému sa zostavuje účtovná

závierka; a ECL podľa doby životnosti: toto sú ECL, ktoré vyplývajú zo všetkých možných prípadov platobnej neschopnosti počas očakávanej doby životnosti finančného nástroja.

IFRS 9 obsahuje nový model zabezpečovacieho účtovníctva, ktorý prináša zabezpečovacie účtovníctvo bližšie k riadeniu rizík. Typy zabezpečovacích vzťahov – reálna hodnota, cash flow a čisté investície v zahraničných prevádzkach – zostávajú nezmenené, ale vyžadujú sa dodatočné úsudky. Štandard obsahuje nové požiadavky na dosiahnutie, pokračovanie a ukončenie zabezpečovacieho účtovníctva a dovoľuje, aby ďalšie riziká boli stanovené ako zabezpečované položky.
Vyžadujú sa rozsiahle dodatočné zverejnenia o riadení rizík spoločnosti a jej zabezpečovacích aktivitách.

Spoločnosť neočakáva, že IFRS 9 (2014) bude mať významný vplyv na jej účtovnú závierku. Neočakáva sa, že dôjde k zmenám v klasifikácii a oceňovaní finančných nástrojov Spoločnosti podľa IFRS 9 vzhľadom na charakter operácií Spoločnosti a na typy finančných nástrojov, ktoré drží. Spoločnosť očakáva, že straty zo znehodnotenia sa nevýznamne zvýšia a stanú sa premenlivejšími pri majetku, na ktorý sa má aplikovať model - očakávaná strata z úverov.

• IFRS 15 Výnosy zo zmlúv so zákazníkmi a Vysvetlenia k IFRS 15 (vydané 12. apríla 2016) (Účinný pre účtovné obdobia, ktoré začínajú 1. januára 2018 alebo neskôr. Skoršia aplikácia je dovolená.):
Nový štandard prináša rámec, ktorý nahrádza existujúci návod v IFRS o vykazovaní výnosov. Spoločnosti musia prijať 5-krokový model na to, aby určili, kedy sa má vykázať výnos a v akej výške. Nový model špecifikuje, že výnosy sa majú vykázať vtedy, keď spoločnosť prevedie kontrolu nad tovarom a službami na zákazníka a vo výške, o ktorej spoločnosť očakáva, že bude mať na ňu nárok. Podľa toho, či sa určité kritériá splnia, výnos sa vykáže:
- v priebehu času, spôsobom, ktorý zobrazuje výkon spoločnosti, alebo
- v okamihu, kedy sa kontrola nad tovarom a službami prevedie na zákazníka.

IFRS 15 tiež ustanovuje zásady, ktoré má spoločnosť aplikovať pri uvádzaní kvalitatívnych a kvantitatívnych zverejnení, ktoré poskytujú užitočné informácie používateľom účtovnej závierky o povahe, výške, čase a neistote výnosov a peňažných tokov, ktoré vznikajú zo zmluvy so zákazníkom. Vysvetlenia k IFRS 15 vysvetľujú niektoré požiadavky štandardu a umožňujú ďalšie zjednodušenia pri prechode na nový štandard pre spoločnosti, ktoré nový štandard implementujú.
Doplnenia vysvetľujú ako: v zmluve identifikovať povinnosť plniť – prísľub poskytnúť zákazníkovi tovar a službu; určiť, či je spoločnosť tzv. principal (poskytovateľom tovaru a služieb, principal) alebo je zástupcom (osobou zodpovednou za zariadenie, že tovar a služby budú poskytnuté, agent); a určiť, či výnosy za poskytnutie licencie majú byť vykázané v určitom okamihu (at a point of time) alebo v priebehu času (over time).

Doplnenia tiež poskytujú spoločnostiam dve dodatočné praktické výnimky: Spoločnosť nemusí spätne upraviť zmluvy, ktoré sú ukončené k začiatku toho účtovného obdobia, ktoré je najskoršie prezentované (toto platí iba pre spoločnosti, ktoré používajú metódu úplnej retrospektívnej úpravy); Spoločnosť nemusí spätne upraviť zmluvy, ktoré boli modifikované pred začiatkom najskoršie prezentovaného účtovného obdobia, namiesto toho ale musí uviesť sumárny efekt všetkých modifikácií, ku ktorým došlo pred začiatkom najskoršie prezentovaného účtovného obdobia (platí tiež pre spoločnosti, ktoré vykazujú kumulatívny efekt pri prvej aplikácii štandardu ku dňu jeho prvej aplikácie).

Manažment Spoločnosti vykonal zhodnotenie potenciálneho vplyvu IFRS 15 na účtovnú závierku Spoločnosti. Spoločnosť neočakáva, že nový štandard bude mať pri jeho prvej aplikácii významný vplyv na účtovnú závierku. Spoločnosť neočakáva, že sa zmení moment, kedy vykáže výnos a jeho ocenenie podľa IFRS 15 vzhľadom na povahu operácií Spoločnosti a na druh výnosov, ktoré má.

• IFRS 16 Lízingy (Účinný pre účtovné obdobia, ktoré začínajú 1. januára 2019 alebo neskôr. Skoršia aplikácia je dovolená, ak spoločnosť aplikuje aj IFRS 15.):
IFRS 16 nahrádza štandard IAS 17 Lízingy a súvisiace interpretácie. Štandard odstraňuje súčasný duálny model účtovania u nájomcu. Namiesto toho vyžaduje, aby spoločnosti vykázali väčšinu nájmov v súvahe podľa jednotného modelu, eliminujúc rozlišovanie medzi operatívnym a finančným lízingom. Podľa IFRS 16 zmluva je nájom, alebo obsahuje nájom, ak prenáša právo kontrolovať používanie identifikovaného majetku počas určitého obdobia za protihodnotu. Pri takýchto zmluvách nový model

vyžaduje, aby nájomca ako majetok vykázal právo používania (right of use) a záväzok z lízingu. Právo používania sa odpisuje a záväzok sa úročí. Toto bude mať za následok vyššie náklady u väčšiny lízingov hneď na začiatku, aj keď nájomca platí konštantné ročné nájomné. Nový štandard prináša aj niekoľko výnimiek pre nájomcu, ktoré obsahujú:

- lízingy s dobou nájmu 12 mesiacov a menej a ktoré neobsahujú kúpnu opciu,
- lízingy, pri ktorých predmet nájmu má nízku hodnotu (tzv. small-ticket lízingy).

Zavedenie nového štandardu z veľkej časti nemá vplyv na účtovanie u prenajímateľa. Prenajímateľ bude naďalej rozlišovať medzi finančným a operatívnym lízingom.

Spoločnosť ešte neukončila analýzu vplyvu IFRS 16 na účtovnú závierku pri prvej aplikácii nového štandardu. Predpokladá sa však, že Spoločnosť vykáže vo Výkaze o finančnej situácii majetok a záväzky, ktoré sa týkajú niektorých operatívnych lízingov, pri ktorých Spoločnosť vystupuje ako nájomca.

• Doplnenia k IFRS 10 a IAS 28: Predaj alebo vklad majetku medzi investorom a jeho pridruženým podnikom alebo spoločným podnikom. (Európska Komisia rozhodla odložiť prijatie doplnení na neurčito.)
Doplnenia objasňujú, že v transakciách s pridruženým podnikom alebo spoločným podnikom, zisk alebo strata sa vykážu v takom rozsahu a podľa od toho, či predaný alebo vkladaný majetok tvorí podnik, nasledovne:

- zisk alebo strata sa vykáže v plnej výške, ak transakcia medzi investorom a jeho pridruženým podnikom alebo spoločným podnikom zahŕňa prevod majetku alebo majetkov, ktoré tvoria podnik (bez ohľadu na to, či je umiestnený v dcérskej spoločnosti alebo nie), zatiaľ čo
- zisk alebo strata sa vykáže čiastočne, ak transakcia medzi investorom a jeho pridruženým podnikom a spoločným podnikom zahŕňa majetok, ktorý netvorí podnik, aj keď je tento majetok umiestnený v dcérskej spoločnosti.

Spoločnosť neočakáva, že doplnenia budú mať pri ich prvej aplikácii významný vplyv na prezentáciu účtovnej závierky Spoločnosti.

2.2 Prepočet cudzích mien

(i) Funkčná mena a mena prezentácie účtovnej závierky

Údaje v tejto účtovnej závierke Spoločnosti sú vykázané v EUR použitím meny primárneho ekonomického prostredia, v ktorom účtovná jednotka pôsobí („funkčná mena“).

(ii) Transakcie a zostatky Výkazu o finančnej situácii

Transakcie vyjadrené v cudzej mene sa ku dňu uskutočnenia účtovného prípadu prepočítavajú na menu euro referenčným výmenným kurzom určeným a vyhláseným Európskou centrálnou bankou (ECB) alebo Národnou bankou Slovenska (NBS) v deň predchádzajúci dňu uskutočnenia účtovného prípadu.

Finančný majetok a záväzky vyjadrené v cudzej mene sa ku dňu, ku ktorému sa zostavuje účtovná závierka, prepočítavajú na menu euro referenčným výmenným kurzom určeným a vyhláseným ECB alebo NBS v deň, ku ktorému sa zostavuje účtovná závierka, a účtujú sa s vplyvom na výsledok hospodárenia.

Nefinančný majetok a záväzky, prijaté a poskytnuté preddavky v cudzej mene sa prepočítavajú na menu euro referenčným výmenným kurzom určeným a vyhláseným ECB alebo NBS v deň predchádzajúci dňu uskutočnenia účtovného prípadu.

2.3 Dlhodobý hmotný majetok

Dlhodobý hmotný majetok je ocenený v obstarávacej cene zníženej o oprávky a kumulované straty zo zníženia hodnoty.

(i) Obstarávacia cena

Obstarávacia cena zahŕňa náklady priamo vynaložené na obstaranie majetku. Nákladové úroky, pokiaľ spĺňajú kritéria IAS 23, sú kapitalizované ako súčasť obstarávacej ceny, inak sú účtované do nákladov príslušného obdobia.

Dlhodobý hmotný majetok vytvorený vlastnou činnosťou sa oceňuje vlastnými nákladmi. Vlastnými nákladmi sú všetky priame náklady vynaložené na výrobu alebo inú činnosť a všetky nepriame náklady vzťahujúce sa na výrobu alebo inú činnosť.

Následné výdavky sa zahŕňajú do účtovnej hodnoty majetku alebo sa vykazujú ako samostatný majetok, iba ak je pravdepodobné, že budúce ekonomické úžitky súvisiace s majetkom budú plynúť Spoločnosti a výška výdavkov môže byť spoľahlivo určená. Účtovná hodnota vymenenej časti majetku sa odúčtuje. Všetky ostatné výdavky na opravy a údržbu sa účtujú do Výkazu ziskov a strát v tom účtovnom období, v ktorom boli príslušné práce vykonané.

(ii) Odpisy

Odpisovanie hmotného majetku začína v mesiaci, v ktorom bol majetok daný do užívania. Hmotný majetok sa odpisuje v súlade so schváleným odpisovým plánom lineárnou metódou odpisovania. Mesačný odpis sa stanovuje ako podiel odpisovateľnej hodnoty a odhadovanej doby ekonomickej životnosti majetku. Odpisovateľnou hodnotou je obstarávacia cena znížená o očakávanú hodnotu v čase vyradenia majetku.

Predpokladaná doba životnosti jednotlivých skupín majetku bola v roku 2017 a 2016 nasledovná:

Budovy, haly, stavby distribučnej siete	10 – 70 rokov
Distribučná sieť, prístroje a dopravné prostriedky	4 – 45 rokov
Ostatný dlhodobý hmotný majetok	5 – 15 rokov

Ku dňu, ku ktorému sa zostavuje účtovná závierka, sa očakávaná hodnota v čase vyradenia a predpokladaná doba životnosti dlhodobého majetku prehodnocuje, a ak je to potrebné, upravuje.

Pozemky a nedokončené investície do hmotného majetku sa neodpisujú.

Očakávaná hodnota v čase vyradenia majetku je jeho očakávaná predajná cena znížená o náklady na uskutočnenie predaja, ak by mal majetok už taký vek a vlastnosti, aké sa očakávajú na konci jeho životnosti. Zostatková hodnota majetku je rovná nule alebo jeho hodnote pri likvidácii, ak Spoločnosť očakáva, že daný majetok bude používať až do konca životnosti.

Každá časť položky dlhodobého hmotného majetku, ktorej hodnota je v porovnaní s celkovou hodnotou majetku významná sa odpisuje samostatne. Spoločnosť rozdelí hodnotu pôvodne pridelenú položke dlhodobého hmotného majetku pomerne jej významným častiam a odpisuje každú časť samostatne.

Účtovná hodnota majetku je znížená okamžite na úroveň jeho realizovateľnej hodnoty, ak účtovná hodnota majetku je vyššia ako jeho predpokladaná realizovateľná hodnota (Poznámka č. 2.5).

Majetok, ktorý je opotrebovaný alebo vyradený, sa odúčtuje z Výkazu o finančnej situácii spolu s príslušnými oprávkami a opravnými položkami. Zisky a straty pri vyradení majetku sa určujú porovnaním výnosov a jeho účtovnej hodnoty a vykazujú sa v prevádzkovom zisku/strate.

2.4 Dlhodobý nehmotný majetok

Dlhodobý nehmotný majetok sa oceňuje pri nadobudnutí obstarávacou cenou. Dlhodobý nehmotný majetok sa vykazuje, ak je pravdepodobné, že budúce ekonomické úžitky súvisiace s majetkom budú plynúť Spoločnosti a obstarávacia cena môže byť spoľahlivo určená. Pri následnom ocenení je

dlhodobý nehmotný majetok vykázaný v obstarávacích cenách znížených o oprávky a kumulované straty zo zníženia hodnoty. Nákladové úroky, pokiaľ spĺňajú kritéria IAS 23, sú kapitalizované ako súčasť obstarávacej ceny, inak sú účtované do nákladov príslušného obdobia. Spoločnosť nemá dlhodobý nehmotný majetok s neurčitou dobou životnosti. Dlhodobý nehmotný majetok sa odpisuje rovnomerne počas doby životnosti, ktorá nepresahuje dobu 20 rokov, s výnimkou odpisovania vecných bremien.

Dlhodobý nehmotný majetok sa začína odpisovať v mesiaci, v ktorom bol daný do užívania. Odpisuje sa v súlade so schváleným odpisovým plánom lineárnou metódou.
Mesačný odpis sa stanovuje ako podiel odpisovateľnej hodnoty a odhadovanej doby ekonomickej životnosti majetku. Odpisovateľnou hodnotou je obstarávacia cena znížená o zostatkovú hodnotu v čase vyradenia majetku.

Predpokladá sa, že zostatková hodnota dlhodobého nehmotného majetku bude nulová, pokiaľ:

- neexistuje záväzok tretej strany odkúpiť majetok na konci jeho ekonomickej životnosti, alebo
- neexistuje aktívny trh pre daný majetok a zostatkovú hodnotu nemožno určiť porovnaním s týmto trhom, pričom nie je pravdepodobné, že takýto trh bude existovať aj na konci ekonomickej životnosti daného majetku.

Výdavky spojené s údržbou počítačových programov sa považujú za náklad pri ich vzniku.

Výdavky, ktoré vylepšujú alebo zvyšujú výkonnosť počítačových programov oproti ich pôvodným vlastnostiam, a ktoré spĺňajú kritériá podľa IAS 38 pre vykazovanie ako dlhodobý nehmotný majetok, sú vykazované ako technické zhodnotenie a pripočítané k pôvodnej obstarávacej cene softvéru. Každá časť položky dlhodobého nehmotného majetku, ktorej hodnota je v porovnaní s celkovou hodnotou majetku významná sa odpisuje samostatne. Spoločnosť rozdelí hodnotu pôvodne pridelenú položke dlhodobého hmotného majetku pomerne jej významným častiam a odpisuje každú časť samostatne.

2.5 Pokles hodnoty nefinančného majetku

Majetok s neurčitou dobou životnosti a dlhodobý nehmotný majetok, ktorý ešte nie je v užívaní, sa neodpisuje a každoročne sa testuje na pokles hodnoty. Nefinančný majetok, s výnimkou odloženej daňovej pohľadávky a zásob, je testovaný na pokles hodnoty vtedy, keď udalosti alebo zmena podmienok naznačujú, že účtovná hodnota je vyššia ako návratná hodnota. Ak existuje indikátor znehodnotenia, návratná hodnota je odhadnutá. Strata z poklesu hodnoty sa vykazuje vo Výkaze ziskov a strát v sume, o ktorú účtovná hodnota majetku alebo jednotiek generujúcich peňažné prostriedky prevyšuje jeho návratnú hodnotu. Návratná hodnota predstavuje buď reálnu hodnotu zníženú o náklady na prípadný predaj alebo hodnotu z používania, podľa toho, ktorá je vyššia.

Pre účely stanovenia poklesu hodnoty sa majetok zaradí do skupín podľa najnižších úrovní, pre ktoré existujú samostatné peňažné toky. U nefinančného majetku, iného ako goodwill, u ktorého došlo k zníženiu hodnoty sa pravidelne, ku dňu, ku ktorému sa účtovná závierka zostavuje, posudzuje, či nie je možné pokles hodnoty zrušiť, t.j. rozpustiť príslušné straty zo zníženia hodnoty.

2.6 Finančný majetok

Spoločnosť prvotne vykazuje pôžičky, pohľadávky a vklady v deň, ku ktorému vzniknú. Všetok ostatný finančný majetok (vrátane majetku účtovaného v reálnej hodnote cez Výkaz ziskov a strát) je prvotne vykázaný v deň transakcie, ktorej je Spoločnosť zmluvnou stranou.
Spoločnosť odúčtuje finančný majetok, keď (a) sa majetok splatil alebo inak skončili práva na peňažné toky z investície, alebo (b) Spoločnosť previedla práva na peňažné toky z investície alebo uzavrela dohodu o prevode a tým (i) paralelne previedla v zásade všetky riziká a potenciálne zisky spojené s vlastníctvom alebo (ii) ani nepreviedla ani si neponechala v zásade všetky riziká a potenciálne zisky spojené s vlastníctvom, pričom si neponechala kontrolu. Kontrolu si ponechá, ak protistrana nemá

reálnu možnosť predať majetok ako celok nespriaznenej tretej strane bez toho, aby dodatočne obmedzila predaj.

Finančný majetok a záväzky sú uvedené vo Výkaze o finančnej situácii netto, ak má Spoločnosť právo započítať hodnoty tohto majetku a záväzkov. Súčasne má v úmysle zrealizovať majetok a uhradiť záväzky v jednom momente alebo uhradiť ich netto.

Spoločnosť klasifikuje finančný majetok do nasledovných kategórií: v reálnej hodnote účtovaný cez Výkaz ziskov a strát, finančný majetok k dispozícii na predaj a pôžičky a pohľadávky. Klasifikácia závisí od účelu, pre aký bola investícia obstaraná, či je kótovaná na aktívnom trhu a od zámerov manažmentu.

Spoločnosť vlastní nasledovný finančný majetok:

Pôžičky a pohľadávky

Pôžičky a pohľadávky predstavujú nederivátový finančný majetok s pevnými alebo stanoviteľnými termínmi splátok, ktorý nie je kótovaný na aktívnom trhu. Tento majetok je prvotne vykázaný v reálnej hodnote vrátane všetkých prislúchajúcich vedľajších nákladov.

Následne je ocenený vo výške amortizovaných nákladov, použitím efektívnej úrokovej miery, upravený o straty zo znehodnotenia. Pôžičky a pohľadávky zahŕňajú pohľadávky z obchodného styku, peňažné prostriedky, poskytnuté pôžičky, iné pohľadávky a pohľadávky voči materskej spoločnosti z cash-poolingu.

2.7 Finančné záväzky

Finančné záväzky (vrátane záväzkov účtovaných v reálnej hodnote cez Výkaz ziskov a strát) sú prvotne vykázané v deň transakcie, v ktorej je Spoločnosť zmluvnou stranou. Keď sa o finančnom záväzku účtuje prvýkrát, Spoločnosť ho ocení v jeho reálnej hodnote očistenej o transakčné náklady priamo priraditeľné ku vzniku daného finančného záväzku. Po počiatočnom zaúčtovaní Spoločnosť oceňuje všetky finančné záväzky v hodnote amortizovaných nákladov zistených metódou efektívnej úrokovej miery.

Finančný záväzok (alebo jeho časť) je odúčtovaný z Výkazu o finančnej situácii Spoločnosti len v tom prípade, keď zanikne, t.j. keď záväzok uvedený v zmluve sa zaplatí, zruší, alebo skončí jeho platnosť.

Spoločnosť má nasledovné nederivátové finančné záväzky: úvery a pôžičky a záväzky z obchodného styku a iné záväzky.

2.8 Leasing

IAS 17 definuje leasing ako zmluvu, pri ktorej prenajímateľ poskytuje nájomcovi výmenou za platbu alebo sériu platieb právo využívať majetok počas dohodnutého obdobia.

Prenájom majetku, pri ktorom prenajímateľ nesie významnú časť rizík a výhod spojených s vlastníctvom, sa klasifikuje u nájomcu ako operatívny leasing. Splátky realizované v rámci operatívneho leasingu (po odpočítaní zliav od prenajímateľa) sú vykazované rovnomerne vo Výkaze ziskov a strát počas doby trvania leasingu.

Spoločnosť nemá žiadne finančné leasingy.

2.9 Zásoby

Zásoby sa oceňujú buď obstarávacou cenou alebo čistou realizovateľnou hodnotou podľa toho, ktorá z nich je nižšia. Ocenenie zásob sa prepočítava na základe metódy váženého aritmetického priemeru. Obstarávacia cena zahŕňa všetky náklady súvisiace s obstaraním, ako napríklad clo a prepravu, znížené o zľavy, skontá a rabaty. Čistá realizovateľná hodnota predstavuje odhad predajnej ceny v bežnom obchodnom styku a je znížená o relevantné náklady na predaj.

2.10 Pohľadávky z obchodného styku a iné pohľadávky

Pohľadávky z obchodného styku sa pri ich vzniku oceňujú reálnou hodnotou a následne sú vykázané v účtovnej hodnote získanej metódou efektívnej úrokovej miery, zníženej o opravnú položku. Spôsob, akým Spoločnosť vykazuje výnosy, je uvedený v Poznámke č. 2.19.

Opravná položka sa vytvára vtedy, ak existuje objektívny dôkaz, že Spoločnosť nebude schopná zinkasovať všetky splatné sumy podľa pôvodných podmienok splatnosti. Významné finančné problémy dlžníka, pravdepodobnosť, že na dlžníka bude vyhlásené konkurzné konanie alebo že podstúpi finančnú reorganizáciu, platobná neschopnosť alebo omeškanie platieb sa považujú za indikátory toho, že pohľadávka je znehodnotená.

Účtovná hodnota pohľadávok sa znižuje pomocou účtu opravných položiek. Tvorba a rozpúšťanie opravných položiek sa vo Výkaze ziskov a strát vykazuje v riadku Ostatné prevádzkové náklady. Nevymožiteľné pohľadávky sa odpisujú. Pohľadávky splatené dlžníkmi, ktoré boli predtým odpísané, sa vykazujú vo Výkaze ziskov a strát v riadku Ostatné prevádzkové výnosy.

2.11 Peňažné prostriedky a peňažné ekvivalenty

Peňažné prostriedky a peňažné ekvivalenty zahŕňajú peňažnú hotovosť, netermínované vklady v bankách, iné krátkodobé vysoko likvidné investície s pôvodnou dobou splatnosti neprevyšujúcou tri mesiace.

Prostriedky spravované materskou spoločnosťou na základe “Zmluvy o poskytovaní služby cash-pooling“ sú vykázané ako pohľadávky voči materskej spoločnosti a nie ako peňažné prostriedky/ekvivalenty.

2.12 Základné imanie

Kmeňové akcie sú vykazované ako základné imanie.

Dodatočné výdavky priamo priraditeľné k emisii nových akcií alebo opcií sa vykazujú, očistené o daň, vo vlastnom imaní ako položka ponižujúca príjem z tejto emisie.

2.13 Splatná a odložená daň z príjmov

Splatná daň z príjmov sa vypočíta v súlade s daňovými zákonmi platnými ku dňu, ku ktorému sa zostavuje účtovná závierka. Vedenie pravidelne sleduje pozície v daňových priznaniach vyžadujúce si interpretáciu daňových predpisov a v prípade potreby vytvára rezervu na základe predpokladanej sumy, ktorá bude splatná daňovému orgánu.

Odložená daň z príjmov sa v účtovnej závierke účtuje súvahovou záväzkovou metódou, na základe dočasných rozdielov medzi daňovou hodnotou majetku a záväzkov a ich účtovnou hodnotou v účtovnej závierke. O odloženej dani sa neúčtuje, ak sa týka prvotného účtovania o majetku alebo záväzku v súvislosti s transakciou, ktorá nie je podnikovou kombináciou, ak v čase transakcie nie je ovplyvnený účtovný ani daňový zisk alebo strata. Odložená daň sa vypočíta použitím sadzby podľa

schválených alebo takmer schválených daňových predpisov, ktorá bude platná v čase realizácie dočasných rozdielov.

Splatná a odložená daň sa vykazuje vo Výkaze ziskov a strát s výnimkou prípadov, kedy sa týka položiek zaúčtovaných priamo do vlastného imania alebo do Výkazu komplexného výsledku.

Odložené daňové pohľadávky sa zaúčtujú v rozsahu ich realizovateľnosti, t.j. ak je pravdepodobné, že Spoločnosť dosiahne v budúcnosti dostatočný zdaniteľný zisk, voči ktorému si bude možné uplatniť dočasné rozdiely.

Spoločnosť si započítava odložené daňové pohľadávky s odloženými daňovými záväzkami, ak má Spoločnosť právne vymožiteľné právo ich započítať, a ak sa týkajú daní z príjmov vyberaných tým istým daňovým úradom.

2.14 Úvery

Úvery sa pri prvotnom zaúčtovaní ocenia ich reálnou hodnotou zníženou o transakčné náklady. Následne sa úvery oceňujú v hodnote amortizovaných nákladov. Každý rozdiel medzi získanou sumou (zníženou o transakčné náklady) a splatnou nominálnou hodnotou sa vykáže vo Výkaze ziskov a strát počas doby splatnosti úveru, použitím metódy efektívnej úrokovej miery.

Úvery sú považované za krátkodobý záväzok, pokiaľ Spoločnosť nemá nepodmienené právo odložiť vyrovnanie záväzku na minimálne 12 mesiacov po dni, ku ktorému sa účtovná závierka zostavuje.

2.15 Rezervy

Rezervy sa vykazujú, ak má Spoločnosť súčasný zmluvný alebo mimozmluvný záväzok previesť ekonomické úžitky ako dôsledok minulých udalostí, pričom je pravdepodobné, že takýto prevod bude potrebný na vyrovnanie týchto záväzkov a zároveň je možné vykonať spoľahlivý odhad výšky týchto záväzkov. Na budúce prevádzkové straty sa nevytvárajú žiadne rezervy. Keď Spoločnosť predpokladá, že rezerva bude v budúcnosti refundovaná, napríklad v rámci poistnej zmluvy, budúci príjem je vykázaný ako jednotlivý majetok, ale len v prípade, že takáto náhrada je takmer istá.

Ak existuje viacero podobných záväzkov, pravdepodobnosť, že bude potrebný výdavok na ich úhradu, sa určuje posúdením skupiny záväzkov ako celku. Rezerva sa vykazuje aj vtedy, ak pravdepodobnosť výdavkov vzhľadom na niektorú z položiek zahrnutých v tej istej skupine záväzkov je malá.

Rezervy sa oceňujú súčasnou hodnotou výdavkov očakávaných na uhradenie záväzku pri použití sadzby pred zdanením, ktorá odráža aktuálny trhový odhad časovej hodnoty peňazí a rizík špecifických pre záväzok. Zvýšenie rezervy v dôsledku plynutia času sa vykazuje ako nákladový úrok.

2.16 Podmienené záväzky

Podmienené záväzky sa vo Výkaze o finančnej situácii nevykazujú. Zverejňujú sa v poznámkach účtovnej závierky, pokiaľ odliv zdrojov predstavujúcich ekonomické úžitky nie je pravdepodobný.
Podmienené záväzky sa nezverejnia v poznámkach účtovnej závierky, pokiaľ pravdepodobnosť odlivu zdrojov predstavujúcich ekonomické úžitky je nepatrná.

2.17 Záväzky z obchodného styku a iné záväzky

Záväzky z obchodného styku a iné záväzky sa pri vzniku oceňujú reálnou hodnotou a následne sa precenia na hodnotu zistenú použitím efektívnej úrokovej miery.

2.18 Zamestnanecké požitky

Spoločnosť má dôchodkový program s vopred stanoveným dôchodkovým plnením ako aj s vopred stanovenými príspevkami.

Dôchodkové programy

V prípade programu s vopred stanoveným dôchodkovým plnením je stanovená výška plnenia, ktorú zamestnanec pri odchode do dôchodku dostane. Výška plnenia závisí od viacerých faktorov, akými sú napr. vek, počet odpracovaných rokov a mzda.

Program s vopred stanovenými príspevkami je penzijný program, podľa ktorého Spoločnosť platí pevne stanovené príspevky tretím osobám alebo vláde. Spoločnosť nemá žiadnu zmluvnú alebo mimozmluvnú povinnosť vyplatiť ďalšie prostriedky, ak výška aktív dôchodkového programu nie je dostačujúca na vyplatenie všetkých plnení zamestnancov, na ktoré majú nárok za bežné a minulé obdobia.

Nezaistený penzijný program s vopred stanoveným dôchodkovým plnením

Podľa Korporátnej kolektívnej zmluvy Spoločnosti platnej na roky 2017 – 2019 je Spoločnosť povinná zaplatiť svojim zamestnancom pri odchode do starobného alebo invalidného dôchodku v závislosti od počtu odpracovaných rokov, nasledovné násobky ich priemernej mesačnej mzdy:

	Násobok priemernej mesačnej mzdy
do 10 rokov	2
11 - 15	4
16 - 20	5
21 - 25	6
nad 25	7

Minimálna požiadavka Zákonníka práce na príspevok pri odchode do starobného dôchodku vo výške jednej priemernej mesačnej mzdy je zahrnutá vo vyššie uvedených násobkoch.

Ostatné požitky s vopred stanoveným plnením

Spoločnosť taktiež vypláca odmeny pri pracovných a životných jubileách:

- 1 mesačnú mzdu pri odpracovaní 25 rokov v Spoločnosti;
- od 40% do 110% zamestnancovej mesačnej mzdy v závislosti od počtu odpracovaných rokov v Spoločnosti pri dosiahnutí veku 50 rokov.

Zamestnanci Spoločnosti očakávajú, že Spoločnosť bude pokračovať v poskytovaní týchto požitkov a podľa názoru manažmentu je nepravdepodobné, že ich Spoločnosť prestane poskytovať.

Záväzok vykázaný vo Výkaze o finančnej situácii vyplývajúci z dôchodkových programov s vopred stanoveným plnením predstavuje súčasnú hodnotu záväzku z definovaných požitkov ku dňu, ku ktorému sa zostavuje účtovná závierka.

Spoločnosť prepočíta raz ročne záväzok z poistných programov s definovaným plnením použitím metódy plánovaného ročného zhodnotenia požitkov („Projected Unit Credit“). Súčasná hodnota záväzku z dôchodkových programov s vopred stanoveným dôchodkovým plnením je stanovená (a) oddiskontovaním odhadovaných budúcich úbytkov peňažných tokov použitím úrokových mier nízko rizikových štátnych alebo korporátnych dlhopisov, ktoré majú dobu splatnosti blížiacu sa k záväzku z dôchodkových programov a (b) následným priradením vypočítanej súčasnej hodnoty do období odpracovaných rokov na základe vzorca plnenia penzijného programu.

Poistno-matematický zisk a strata, vyplývajúce z úprav založených na skúsenostiach a zo zmien v poistno-matematických predpokladoch sa vykazujú v období, v ktorom nastanú. V prípade záväzkov z odchodného vo Výkaze komplexného výsledku a v prípade odmien pri pracovných a životných jubileách vo Výkaze ziskov a strát. Náklady minulej služby sa okamžite vykazujú vo Výkaze ziskov a strát.

Dôchodkové programy s vopred stanovenými príspevkami

Spoločnosť prispieva do štátnych a súkromných dôchodkových programov s vopred stanovenými príspevkami.

Spoločnosť platí počas roka odvody na povinné zdravotné, nemocenské, dôchodkové, úrazové poistenie a tiež príspevok do garančného fondu, rezervného fondu solidarity a na poistenie v nezamestnanosti v zákonom stanovenej výške na základe vyplatených hrubých miezd.

Počas celého roka Spoločnosť prispievala do týchto fondov vo výške 35,2% (2016: 35,2%) hrubých miezd do výšky mesačného vymeriavacieho základu, ktorý je stanovený príslušnými právnymi predpismi max. do 6 181 EUR (2016: max. do 4 290 EUR) podľa druhu fondu, pričom vymeriavací základ pre zdravotné a úrazové poistenie je neohraničený. Zamestnanec si na príslušné poistenia prispieval ďalšími 13,4% (2016: 13,4%). Náklady na tieto odvody sa účtujú do Výkazu ziskov a strát v tom istom období ako príslušné mzdové náklady.

Okrem toho platí Spoločnosť za zamestnancov, ktorí sa rozhodli zúčastniť sa na programe doplnkového dôchodkového sporenia, príspevky na doplnkové dôchodkové poistenie v rozmedzí 2% až 6 % z mesačnej mzdy zamestnanca, max. do výšky 1 400 EUR (2016: 1 400 EUR) ročne.

Odstupné

Odstupné sa vypláca vždy, keď je zo strany zamestnávateľa so zamestnancom ukončený pracovný pomer pred jeho zákonným nárokom na odchod do dôchodku po dohode medzi zamestnávateľom a zamestnancom výmenou za tento peňažný príspevok. Spoločnosť vykazuje odstupné vtedy, keď sa preukázateľne zaviaže buď: (a) ukončiť pracovný pomer so svojimi zamestnancami v súlade s podrobným oficiálnym plánom znižovania ich stavu bez možnosti odvolania alebo (b) vyplatiť odstupné v rámci ponuky podporiť dobrovoľný odchod z firmy kvôli nadbytočnosti. Súčasná hodnota odstupného sa výrazne nelíši od účtovnej hodnoty, keďže vplyv diskontovania nie je významný.

Programy s podielom na zisku a prémiové programy

Záväzok zo zamestnaneckých požitkov, ktorý má formu programov s podielom na zisku a prémiových programov, sa vykáže medzi ostatnými záväzkami, ak neexistuje iná reálna alternatíva, iba tento záväzok vyrovnať, a ak je splnená aspoň jedna z nasledujúcich podmienok:

- takýto program existuje oficiálne a čiastky, ktoré majú byť vyplatené, sú stanovené ešte pred tým, ako je účtovná závierka schválená na zverejnenie; alebo
- v minulosti uplatňované zvyklosti vzbudili v zamestnancoch reálne očakávanie, že im budú vyplatené prémie alebo podiel na zisku a uvedenú čiastku možno stanoviť ešte pred tým, ako je účtovná závierka schválená na zverejnenie.

Predpokladá sa, že záväzky z titulu podielov na zisku a prémií budú vyrovnané do 12 mesiacov a sú oceňované vo výške očakávanej úhrady v čase vyrovnania.

2.19 Vykazovanie výnosov

Výnosy predstavujú reálnu hodnotu prijatej odmeny alebo pohľadávky za predaj výrobkov a služieb v rámci bežnej podnikateľskej činnosti Spoločnosti. Výnosy sa vykazujú bez dane z pridanej hodnoty, spotrebných daní, predpokladaných vrátení tovarov a služieb, zliav a skont.

Spoločnosť účtuje o výnosoch, keď je možné spoľahlivo určiť ich výšku, keď je pravdepodobné, že v ich dôsledku budú plynúť pre Spoločnosť ekonomické úžitky a boli splnené špecifické kritériá, ktoré sú popísané nižšie.

Výšku výnosu nie je možné spoľahlivo určiť, ak nie sú splnené všetky podmienky súvisiace s predajom. Pri svojich odhadoch vychádza Spoločnosť z výsledkov dosiahnutých v minulosti pri zohľadnení typu zákazníka, transakcie a podmienok konkrétnej zmluvy.

Tržby za distribúciu elektrickej energie sa vykazujú v momente, keď je elektrická energia distribuovaná zákazníkovi. Meranie spotreby a fakturácia veľkoodberateľom sa uskutočňuje na mesačnej báze. Meranie spotreby maloodberateľov (domácnosti a malé podniky) sa uskutočňuje jedenkrát ročne, fakturácia prebieha mesačne. Odhad dodávky elektriny na tejto napäťovej úrovni vychádza z plánovanej ročnej spotreby na konkrétnom odbernom mieste a hodnoty príslušného typového diagramu odberu pre sadzbu, do ktorej je zaradené odberné miesto.

Spoločnosť používa pre výpočet sieťových strát konzistentnú metodiku s metodikou použitou počas roka 2016, pričom do výpočtu výšky sieťových strát vstupuje okrem nameraných údajov aj odhad spotreby elektrickej energie na nízkonapäťovej úrovni.

Predaj služieb sa vykazuje v účtovnom období, v ktorom sú služby poskytnuté. S ohľadom na stupeň dokončenia konkrétnej transakcie je predaj služieb odhadnutý na základe rozsahu skutočne poskytnutej služby v pomere k celkovej službe, ktorá má byť poskytnutá.

Úrokové výnosy sa vykazujú podľa princípu časového rozlíšenia v období, do ktorého patria, použitím metódy efektívnej úrokovej miery.

Výnosy z poplatkov od zákazníkov za pripojenie do distribučnej siete a následný prístup k poskytovaniu distribučných služieb sú zaúčtované ako výnosy budúcich období, pričom do výnosov bežného účtovného obdobia sa rozpúšťajú počas priemernej doby životnosti majetku súvisiaceho s distribúciou elektrickej energie.

Majetok nadobudnutý vydržaním (napr. trafostanice), bezodplatne nadobudnutý majetok a zistené inventarizačné prebytky majetku sa účtujú v súlade s existujúcou legislatívou, prvotne v reálnej hodnote do výnosov budúcich období, pričom do výnosov bežného účtovného obdobia sa účtuje hodnota rovnajúca sa výške ročného účtovného odpisu k tomuto majetku.

Poplatky za preložky energetických zariadení sa účtujú obdobne ako vydržaný majetok, čiže hodnota takýchto poplatkov je účtovaná do výnosov budúcich období, pričom do výnosov bežného účtovného obdobia sa účtuje hodnota vo výške ročného účtovného odpisu k tomuto majetku.

2.20 Výplata dividend

Výplata dividend akcionárovi Spoločnosti sa vykazuje ako záväzok v účtovnej závierke Spoločnosti v období, v ktorom sú dividendy schválené akcionárom Spoločnosti.

3 Riadenie finančného rizika

3.1. Faktory finančného rizika

V dôsledku svojich činností je Spoločnosť vystavená rozličným finančným rizikám: trhovému riziku (vrátane kurzového rizika, cenového rizika, úrokového rizika), prevádzkovému riziku, úverovému riziku a riziku likvidity. Celkový program riadenia finančného rizika v Spoločnosti sa sústreďuje na nepredvídateľnosť finančných trhov a snaží sa minimalizovať možné negatívne dôsledky na finančnú situáciu Spoločnosti. Spoločnosť na zaistenie rizík nevyužíva derivátové finančné nástroje.

Riadenie finančného rizika sa vykonáva centrálnym finančným oddelením (Spoločnosť si službu obstaráva u materskej spoločnosti Stredoslovenská energetika, a.s.) v súlade s postupmi schválenými Predstavenstvom. Centrálne finančné oddelenie identifikuje, posudzuje a zaisťuje finančné riziká v spolupráci s prevádzkovými oddeleniami v rámci Spoločnosti. Predstavenstvo a manažment Spoločnosti vydáva písomné princípy pre celkové riadenie rizika ako aj písomné postupy pokrývajúce špecifické oblasti ako kurzové riziko, úrokové riziko, úverové riziko a použitie nederivátových finančných nástrojov.

(i) Trhové riziko

(a) Kurzové riziko

Spoločnosť nie je vystavená kurzovému riziku, pretože náklady a výnosy v cudzej mene nie sú pre spoločnosť významné.

(b) Cenové riziko

Významná časť distribučných služieb poskytovaných Spoločnosťou je predmetom cenovej regulácie ÚRSO. Na základe prijatej Regulačnej politiky na roky 2017 – 2021 úrad stanovil rozsah a spôsob cenovej regulácie. ÚRSO stanovuje cenové výmery za distribučné služby Spoločnosti na celé regulačné obdobie, zvyčajne ich však každý regulačný rok mení. Tieto cenové výmery sú pri fakturácii pre Spoločnosť záväzné. Primeraný zisk je odvodený od regulačnej bázy aktív a miery výnosnosti stanovenej ÚRSO. Napriek tomu, môžu nastať skutočnosti, mimo priamy dosah Spoločnosti, ktoré budú mať za následok úpravu cenového výmeru počas roka a teda mať negatívny alebo pozitívny dopad na hospodárske výsledky Spoločnosti. Mieru tohto rizika nie je možné kvantifikovať s časovým predstihom. V prípade vzniku takejto skutočnosti, manažment Spoločnosti vstupuje do rokovania s ÚRSO, s cieľom znížiť negatívny dopad na Spoločnosť na minimum.

(c) Riziko úrokovej sadzby ovplyvňujúce reálnu hodnotu a peňažné toky

Spoločnosť je vystavená riziku úrokovej sadzby v dôsledku dlhodobých úverov. Úvery s pohyblivou úrokovou sadzbou vystavujú Spoločnosť riziku variability peňažných tokov.

Spoločnosť pravidelne analyzuje úroveň vystavenia sa úrokovému riziku. Simuluje rôzne scenáre zohľadňujúce refinancovanie, obnovenie existujúcej pozície a alternatívne financovanie. Na základe týchto scenárov vypočíta Spoločnosť dopad zmeny úrokovej sadzby na Výkaz ziskov a strát. Scenáre sa uplatňujú iba pri záväzkoch, ku ktorým sa vzťahujú významné úroky.

Ak by bola úroková sadzba úverov denominovaných v EUR k 31. decembru 2017 vyššia/nižšia o 50 bázických bodov (k 31. decembru 2016: 50) a ostatné premenné by sa nezmenili, bol by zisk po zdanení za rok končiaci 31. decembra 2017 bez zmeny (2016: 2 tis. EUR).

K 31. decembru 2017 aj k 31. decembru 2016 sú všetky úvery denominované v EUR úročené fixnými a variabilnými úrokovými mierami a vykázané v amortizovaných nákladoch. Viac informácií sa nachádza v Poznámke č. 15.

(ii) Prevádzkové riziko

Prevádzkové riziko je riziko priamej a nepriamej straty vyplývajúcej zo širokej škály príčin súvisiacich s procesmi v Spoločnosti, zamestnancami, technológiou, infraštruktúrou a externými faktormi inými ako úverové, trhové a riziko likvidity ako napríklad tie, ktoré sa týkajú právnych požiadaviek a požiadaviek regulátora a všeobecne uznávanými pravidlami firemného správania. Prevádzkové riziko vzniká pri všetkých činnostiach Spoločnosti.

Cieľom Spoločnosti je manažment prevádzkových rizík vyvážením eliminácie finančných strát a poškodenia reputácie Spoločnosti na jednej strane a prihliadnutím na celkovú efektivitu nákladov a zamedzenie interných kontrol, ktoré obmedzujú iniciatívu a kreativitu na strane druhej. Primárnu zodpovednosť za vývoj a implementáciu kontrol týkajúcich sa prevádzkového rizika má vrcholový manažment Spoločnosti.

Oddelenie interného auditu vykonáva pravidelné previerky zamerané na zabezpečenie súladu procesov v Spoločnosti s internými smernicami. Výsledky interného auditu sú diskutované vrcholovým manažmentom Spoločnosti.

(iii) Úverové riziko

Úverové riziko vzniká v súvislosti s peňažnými prostriedkami a peňažnými ekvivalentmi, vkladmi v bankách a finančných inštitúciách, pohľadávkami z cash-poolingu voči materskej spoločnosti, a tiež z expozície voči veľkým a malým odberateľom, vrátane nesplatených pohľadávok a budúcich transakcií z uzavretých zmlúv. Čo sa týka vzťahov s bankovými a finančnými inštitúciami, Spoločnosť vstupuje do vzťahov iba s tými, ktoré majú vysoké nezávislé ratingové hodnotenia. Ak je k dispozícii nezávislé ratingové hodnotenie veľkých odberateľov, používajú sa tieto hodnotenia. Ak takéto hodnotenie neexistuje, zhodnotí sa bonita odberateľa, berúc do úvahy jeho finančnú pozíciu, historické údaje a iné faktory.

Kľúčovou službou Spoločnosti je distribúcia elektrickej energie koncovým odberateľom, ktorá je vo väčšine prípadov fakturovaná prostredníctvom dodávateľov elektriny (napr. materská spoločnosť Stredoslovenská energetika, a.s. alebo iný dodávateľ) formou tzv. zmluvy o združenej dodávke elektrickej energie (cena za elektrickú energiu je koncovému odberateľovi fakturovaná spolu s distribučným poplatkom). Spoločnosť riadi riziko neplatenia zákazníkov prostredníctvom preddavkového systému platenia.

Čo sa týka obchodných pohľadávok a pohľadávok z cash-poolingu, najmä vďaka úzkej spolupráci s materskou spoločnosťou Stredoslovenská energetika, a.s. a nízkemu počtu iných odberateľov (dodávateľov elektriny a priamych odberateľov), Spoločnosť eviduje významnú koncentráciu úverového rizika voči materskej spoločnosti (2017: 89 % pohľadávok; 2016: 56 % pohľadávok). Historicky však nenastali žiadne významné straty súvisiace s úverovým rizikom od materskej spoločnosti.

Tabuľka uvedená nižšie zobrazuje zostatky pohľadávok voči bankám a zostatky hotovosti v pokladni k dátumu zostavenia účtovnej závierky:

		Stav k 31. decembru	
Protistrana	**Rating***	**2017**	**2016**
Banky			
Všeobecná úverová banka, a.s.	A2	2 634	-
UniCredit Bank, a.s.	Baa1	8	8
hotovosť v pokladni	-	5	4
Spolu		**2 647**	**12**

Prostriedky spravované materskou spoločnosťou Stredoslovenská energetika, a.s. na základe „Zmluvy o poskytovaní služby cash-pooling" k 31. decembru 2017 predstavovali sumu 98 425 tis. EUR

(31. december 2016: 27 206 tis EUR) a sú vykázané ako pohľadávka voči materskej účtovnej jednotke.
Istina pôžičky od materskej spoločnosti bola k 31. decembru 2017 na úrovni 17 610 tis. EUR (31. december 2016: 21 785 tis. EUR). Informácie k úverovým linkám sú uvedené aj v Poznámke č. 15.

*Spoločnosť používa nezávislé ratingy Moody's, Standard & Poor's, Fitch.

Vystavenie kreditnému riziku

Účtovná hodnota finančného majetku predstavuje maximálne úverové riziko, ktoré k 31. decembru 2017 a k 31. decembru 2016 bolo nasledovné:

		Stav k 31. decembru	
Finačný nástroj	**Poznámka**	**2017**	**2016**
Pohľadávky z obchodného styku (pred opravnou položkou)	9	25 379	28 970
Pohľadávky voči materskej účtovnej jednotke (Cash Pooling)		98 425	27 206
Príjmy budúcich období	10	138 176	73 168
Peňažné prostriedky a peňažné ekvivalenty	11	2 647	12
Spolu		**264 627**	**129 356**

(iv) Riziko likvidity

Obozretné riadenie rizika likvidity znamená udržanie si dostatočného množstva peňažných prostriedkov a obchodovateľných cenných papierov, dostupnosti finančných prostriedkov prostredníctvom ešte nečerpaných úverových liniek a možnosti uzatvárať trhové pozície. Vzhľadom na dynamický charakter činností sa Spoločnosť snaží udržať flexibilitu financovania prostredníctvom financovania od materskej spoločnosti.

Spoločnosť má uzavretú zmluvu o cash-poolingu s materskou spoločnosťou Stredoslovenská energetika, a.s., prostredníctvom ktorej riadi riziko likvidity, ktorá by mala v prípade potreby pokryť nedostatok peňažných prostriedkov. Hotovostné prostriedky z cash-poolingu sú dostupné na požiadanie. Spoločnosť pravidelne monitoruje stav svojich likvidných prostriedkov.
Spoločnosť tiež využíva výhody zmluvných podmienok medzi Spoločnosťou a jej dodávateľmi na zabezpečenie dostatočných finančných zdrojov pre jej potreby. Splatnosť dodávateľských faktúr je zvyčajne v rozsahu 14 až 90 dní.
Spoločnosti k 31. decembru 2016 vypršala platnosť zmluvy o úverovom rámci s materskou spoločnosťou Stredoslovenská energetika, a.s. vo výške 150 000 tis. EUR.

Očakávané peňažné toky sú pripravované nasledovne:

- očakávané budúce peňažné príjmy z hlavných činností Spoločnosti,
- očakávané budúce peňažné výdavky zabezpečujúce činnosť Spoločnosti a vysporiadanie všetkých záväzkov Spoločnosti vrátane daňových záväzkov.

Plán peňažných tokov sa pripravuje zvyčajne mesačne. Slúži na zistenie momentálnej potreby hotovosti a ak má Spoločnosť dostatok zdrojov, umožňuje ich krátkodobo uložiť.

Tabuľka uvedená nižšie analyzuje finančné záväzky Spoločnosti podľa zostatkovej doby splatnosti. Údaje uvedené v tabuľke predstavujú zmluvné nediskontované peňažné toky. Rozdiel medzi účtovnou a predpokladanou hodnotou záväzkov predstavujú budúce predpokladané úroky.

	Účtovná hodnota	Menej ako 1 rok	Od 1 do 2 rokov	Od 2 do 5 rokov	Viac ako 5 rokov	Spolu
K 31. decembru 2017						
Pôžičky od materskej spoločnosti (istina vrátane budúcich úrokov)	17 610	4 232	4 104	7 926	2 528	18 790
Záväzky z obchodného styku a iné záväzky (okrem záväzkov nespadajúcich pod IFRS 7)	67 012	67 012	-	-	-	67 012
Spolu	**84 622**	**71 244**	**4 104**	**7 926**	**2 528**	**85 802**
K 31. decembru 2016						
Pôžičky od materskej spoločnosti (istina vrátane budúcich úrokov)	21 848	4 734	4 233	9 448	5 114	23 529
Záväzky z obchodného styku a iné záväzky (okrem záväzkov nespadajúcich pod IFRS 7)	59 756	59 756	-	-	-	59 756
Spolu	**81 604**	**64 490**	**4 233**	**9 448**	**5 114**	**83 285**

3.2. Riadenie kapitálu

Manažment pre účely riadenia kapitálu považuje vlastné imanie za kapitál. Cieľom Spoločnosti pri riadení kapitálu je zabezpečiť schopnosť pokračovať vo svojich činnostiach, dostatočnú návratnosť kapitálu pre akcionárov a úžitkov pre iné záujmové skupiny a udržať optimálnu štruktúru kapitálu s cieľom znižovať náklady financovania. Vedenie Spoločnosti spravuje kapitál akcionárov vykázaný podľa IFRS EÚ k 31. decembru 2017 v sume 811 681 tis. EUR (2016: 705 849 tis. EUR).

Tak ako iné spoločnosti v sektore, aj Spoločnosť monitoruje kapitál na základe dlhového pomeru. Tento pomer sa vypočíta ako pomer celkového dlhu k súčtu vlastného imania a záväzkov. Celkový dlh sa vypočíta ako suma bankových úverov a pôžičiek (vrátane krátkodobých a dlhodobých bankových úverov a pôžičiek tak, ako sú vykázané vo Výkaze o finančnej situácii).

Rovnako ako v roku 2016, aj v roku 2017 bolo stratégiou Spoločnosti udržať ukazovateľ dlhového pomeru pod úrovňou 60%, stanovenej v úverových zmluvách Spoločnosti.

3.3. Odhad reálnej hodnoty

Pre finančné nástroje sa používajú kótované trhové ceny alebo ceny vyhlásené maklérmi pre podobné nástroje. Iné metódy, napríklad diskontovanie očakávaných peňažných tokov, sa používajú pre stanovenie reálnej hodnoty ostatných finančných nástrojov.

Účtovná hodnota pohľadávok a záväzkov z obchodného styku znížená o opravné položky sa približne rovná ich reálnej hodnote. Pre účely zverejnenia v poznámkach účtovnej závierky sa odhad reálnej hodnoty finančných záväzkov uskutoční diskontovaním budúcich zmluvných peňažných tokov použitím aktuálnej trhovej úrokovej sadzby, pri ktorej by Spoločnosť mohla vydať podobné finančné nástroje.

4 Významné účtovné odhady a rozhodnutia

Použitie odhadov a predpokladov

Zostavenie účtovnej závierky v súlade s IFRS EÚ vyžaduje, aby vedenie Spoločnosti urobilo úsudky, odhady a predpoklady, ktoré ovplyvňujú aplikáciu účtovných postupov a výšku vykázaného majetku, záväzkov, výnosov a nákladov. Odhady a súvisiace predpoklady sú založené na minulých skúsenostiach a iných rozličných faktoroch považovaných za primerané okolnostiam. Skutočné výsledky sa môžu líšiť od odhadov.

Odhady a základné predpoklady sú neustále prehodnocované a korekcie účtovných odhadov sú zaúčtované v období, v ktorom je odhad korigovaný, ak korekcia ovplyvňuje iba toto obdobie alebo v období korekcie a v budúcich obdobiach, ak korekcia ovplyvňuje toto aj budúce obdobia.

Informácie o významných oblastiach neistoty odhadov a kritických úsudkov pri používaní účtovných postupov, ktoré majú najvýznamnejší vplyv na sumu vykázanú v účtovnej závierke, sú popísané nižšie.

(i) Odhadovaná doba životnosti majetku

Doba životnosti dlhodobého hmotného a nehmotného majetku je stanovená manažmentom v spolupráci s internými a externými expertmi. Ak by revidovaná doba životnosti dlhodobého hmotného a nehmotného majetku bola kratšia o 10% ako odhad manažmentu k 31. decembru 2017, Spoločnosť by vykazovala dodatočné odpisy dlhodobého hmotného a nehmotného majetku vo výške 6 743 tis. EUR (2016: 6 878 tis. EUR) účtované do Výkazu ziskov a strát.

(ii) Odhad vyfakturovanej distribúcie elektriny

Pri výnosoch generovaných odberateľmi elektrickej energie v distribučnej sústave Spoločnosti, u ktorých nie je spotreba energie meraná ku koncu účtovného obdobia (hlavne odberné miesta na nízkom napätí), musí byť ku dňu, ku ktorému sa zostavuje účtovná závierka vytvorený odhad na distribuovanú elektrickú energiu.

Spoločnosť vytvorila model, ktorý umožňuje odhadnúť tieto výnosy s dostatočnou presnosťou a zabezpečí, že riziko vzniku významného rozdielu medzi predaným distribuovaným množstvom a vyplývajúcim odhadovaným výnosom, nie je významné.

Priemerné historické rozdiely medzi odhadmi vyfakturovanej distribúcie elektriny a následne zistenou skutočnosťou sa pohybujú v priemere pod 1% (2016: pod 1%).

5 Reorganizácia Skupiny

Reorganizácia Skupiny SSE pokračovala k 31. decembru 2015, kedy bola predaná do Spoločnosti časť materskej spoločnosti Stredoslovenská energetika, a.s. predstavujúca činnosti a zamestnancov sekcie IT. Všeobecná hodnota prevádzanej časti podniku predstavujúca dlhodobý hmotný a nehmotný majetok, pohľadávky a záväzky z obchodného a pracovno-právneho styku, ktoré súviseli s prevádzanou časťou podniku, bola k 31. decembru 2015 celkom 8 557 tis. EUR. Tento záväzok bol uhradený počas roka 2016.

6 Dlhodobý hmotný majetok

Prehľad pohybu dlhodobého hmotného majetku od 1. januára 2016 do 31. decembra 2017 je uvedený v nasledujúcej tabuľke:

	Pozemky	Nehnuteľnosti	Stroje, zariadenia, a ostatný majetok	Nedokončené investície vrátane preddavkov	Spolu
K 1. januáru 2016					
Obstarávacia cena	12 381	897 950	313 388	9 056	1 232 775
Oprávky a opravné položky	-	-342 198	-99 431	-	-441 629
Zostatková hodnota	**12 381**	**555 752**	**213 957**	**9 056**	**791 146**
Rok končiaci 31. decembra 2016					
Stav na začiatku obdobia	12 381	555 752	213 957	9 056	791 146
Prírastky	439	27 452	8 147	12 482	48 520
Prevod z nedokončených investícií	14	2 861	2 075	-4 950	-
Úbytky	-41	-407	-106	-221	-775
Odpisy	-	-42 054	-15 123	-	-57 177
opravných položiek	-	-3 370	-	-	-3 370
Zostatková hodnota	**12 793**	**540 234**	**208 950**	**16 367**	**778 344**
K 31. decembru 2016					
Obstarávacia cena	12 793	923 306	320 935	16 367	1 273 401
Oprávky a opravné položky	-	-383 072	-111 985	-	-495 057
Zostatková hodnota	**12 793**	**540 234**	**208 950**	**16 367**	**778 344**
Rok končiaci 31. decembra 2017					
Stav na začiatku obdobia	12 793	540 234	208 950	16 367	778 344
Prírastky	68	20 564	10 228	15 774	46 634
Prevod z nedokončených investícií	9	4 888	7 185	-12 082	-
Úbytky	-224	-445	-271	-82	-1 022
Odpisy	-	-40 537	-15 033	-	-55 570
Tvorba opravných položiek	-	-878	-	-	-878
Rozpustenie opravných položiek	-	694	-	-	694
Zostatková hodnota	**12 646**	**524 520**	**211 059**	**19 977**	**768 202**
K 31. decembru 2017					
Obstarávacia cena	12 646	944 180	334 027	19 977	1 310 830
Oprávky a opravné položky	-	-419 660	-122 968	-	-542 628
Zostatková hodnota	**12 646**	**524 520**	**211 059**	**19 977**	**768 202**

K 31. decembru 2017 nebolo na dlhodobý hmotný majetok zriadené záložné právo v prospech veriteľa. Spoločnosť nemá uzatvorené zmluvy o zabezpečovacom prevode práva a zmluvy o výpožičke dlhodobého majetku.

Vytvorené opravné položky predstavujú stratu z poklesu hodnoty, sú vytvorené na nevyužívané nehnuteľnosti. K 31. decembru 2017 hodnota opravnej položky k nevyužívaným nehnuteľnostiam predstavovala 3 328 tis. EUR (31. december 2016: 3 386 tis EUR).

Spoločnosť nemá obmedzené právo nakladať s dlhodobým hmotným majetkom a nepoužíva ho na ručenie za svoje záväzky.

Nehnuteľnosti, stroje, zariadenia a ostatný majetok predstavujú najmä distribučné siete, elektrické stanice, trafostanice, transformátory, administratívne budovy a vybavenie, dopravné prostriedky a mechanizmy, hardvér, servery, telefónne ústredne, diaľkové ovládače, elektromery, meracia technika, detektory zlyhania systému, elektrické a ručné náradie a prístroje.

Spoločnosť si prenajíma najmä dopravné prostriedky, osobné počítače, tlačiarne, pozemky, prístroje a telefónne okruhy (operatívny prenájom). Zároveň Spoločnosť prenajíma dlhodobý hmotný majetok tretím stranám.

Preložky energetických zariadení, majetok nadobudnutý vydržaním (trafostanice, vedenia), bezodplatne nadobudnutý majetok a inventarizačné prebytky majetku sa účtujú v súlade s existujúcou legislatívou, prvotne v reálnej hodnote do výnosov budúcich období, pričom do výnosov bežného účtovného obdobia sa účtuje hodnota vo výške ročného účtovného odpisu k tomuto majetku (Poznámka. č.13, bod b).

Nákladové úroky spĺňajúce kritéria IAS 23 v celkovej výške 38 tis. EUR (2016: 39 tis. EUR) boli kapitalizované, inak boli účtované do nákladov bežného obdobia.

Spôsob a výška poistenia hmotného majetku

Dlhodobý hmotný majetok je poistený až do výšky 1 025 140 tis. EUR (2016: 741 024 tis. EUR) pre živelné riziká, vandalizmus a odcudzenie a do výšky 15 616 tis. EUR (2016: 19 093 tis. EUR) pre riziko lomu stroja.

7 Nehmotný majetok

	Počítačový softvér	Nedokončené investície vrátane preddavkov	Ostatný dlhodobý nehmotný majetok	Spolu
K 1. januáru 2016				
Obstarávacia cena	29 966	613	39	30 618
Oprávky	-14 992	-	-4	-14 996
Zostatková hodnota	**14 974**	**613**	**35**	**15 622**
Rok končiaci 31. decembra 2016				
Stav na začiatku obdobia	14 974	613	35	15 622
Prírastky	4 222	626	25	4 873
Prevod z nedokončených investícií	92	-105	13	-
Amortizácia	-3 701	-	-2	-3 703
Zostatková hodnota	**15 587**	**1 134**	**71**	**16 792**
K 31. decembru 2016				
Obstarávacia cena	34 280	1 134	77	35 491
Oprávky	-18 693	-	-6	-18 699
Zostatková hodnota	**15 587**	**1 134**	**71**	**16 792**
Rok končiaci 31. decembra 2017				
Stav na začiatku obdobia	15 587	1 134	71	16 792
Prírastky	1 041	1 187	-	2 228
Prevod z nedokončených investícií	756	-757	1	-
Amortizácia	-3 698	-	-2	-3 700
Zostatková hodnota	**13 686**	**1 564**	**70**	**15 320**
K 31. decembru 2017				
Obstarávacia cena	36 077	1 564	78	37 719
Oprávky	-22 391	-	-8	-22 399
Zostatková hodnota	**13 686**	**1 564**	**70**	**15 320**

Softvér predstavuje najmä zákaznícky informačný systém (SAP ISU/CRM), informačný systém pre riadenie údržby (EAM), grafický informačný systém (GIS) a riadiaci informačný systém (RIS). Prírastky predstavujú najmä technické zhodnotenia softvéru (SAP, RIS, GIS).

Spoločnosť nemá obmedzené právo nakladať s dlhodobým nehmotným majetkom a nepoužíva ho na ručenie za svoje záväzky.

8 Finančné nástroje podľa kategórie

Analýza kategórií finančných nástrojov podľa kategórií ocenenia v súlade s IAS 39 je nasledovná:

	Stav k 31. decembru 2017	2016
Majetok podľa Výkazu o finančnej situácii		
Pohľadávky z obchodného styku a iné pohľadávky (pred opravnou položkou) (Pozn. č. 9)	25 379	28 970
Pohľadávky voči materskej účtovnej jednotke (Cash Pooling)	98 425	27 206
Peňažné prostriedky a peňažné ekvivalenty (Pozn.č. 11)	2 647	12
Spolu	**126 451**	**56 188**
Záväzky podľa Výkazu o finančnej situácii		
Záväzky voči materskej účtovnej jednotke (Pozn.č. 15)	17 741	21 848
Záväzky z obchodného styku a iné záväzky (Pozn.č. 14)	55 913	61 851
Spolu	**73 654**	**83 699**

9 Pohľadávky z obchodného styku a iné pohľadávky

	Stav k 31. decembru 2017	2016
Krátkodobé pohľadávky a poskytnuté zálohy:		
Pohľadávky do splatnosti a bez indikácie zníženia hodnoty	22 203	25 981
Pohľadávky po splatnosti, ale nie znehodnotené	387	58
Individuálne znehodnotené pohľadávky	2 789	2 931
Pohľadávky z obchodného styku (pred znížením o opravnú položku)	**25 379**	**28 970**
Znížené o: Opravná položka k pohľadávkam	-2 471	-2 602
Pohľadávky z obchodného styku - netto	**22 908**	**26 368**
Ostatné pohľadávky a majetok	1 046	899
Pohľadávky z obchodného styku a iné pohľadávky	**23 954**	**27 267**

Štruktúra pohľadávok z obchodného styku, ktoré sú do splatnosti a bez indikácie zníženia hodnoty, je nasledovná:

	Stav k 31. decembru 2017	2016
Veľmi vysoké napätie	897	664
Vysoké napätie	632	674
Agregované faktúry	5 999	5 514
Výrobcovia EE (MPDS - odvod do NJF)	102	98
TPS - kompenzácia nákupu zelenej energie od OKTE	4 696	8 760
SSE - prekup, nákup EE	8 660	8 599
Ostatní zákazníci	1 217	1 672
Pohľadávky z obchodného styku do splatnosti a bez indikácie zníženia hodnoty	**22 203**	**25 981**

Štruktúra pohľadávok z obchodného styku podľa lehoty splatnosti je nasledovná:

	Stav k 31. decembru 2017	2016
Pohľadávky v lehote splatnosti	22 203	25 981
Pohľadávky po lehote splatnosti	3 176	2 989
Spolu	**25 379**	**28 970**

Znehodnotené pohľadávky sa týkajú veľkoodberateľov aj maloodberateľov, ktorí sa dostali do neočakávane zložitej ekonomickej situácie.
Očakáva sa, že časť pohľadávok po lehote splatnosti, ktoré sú individuálne znehodnotené, bude splatená.

Veková štruktúra týchto pohľadávok bola nasledujúca:

	Stav k 31. decembru 2017	2016
Od 1 do 30 dní	278	296
Od 31 do 90 dní	56	55
Od 91 do 181 dní	57	51
Od 181 do 360 dní	99	137
Viac ako 361 dní	2 299	2 392
Individuálne znehodnotené pohľadávky celkom:	**2 789**	**2 931**

Pohyby opravnej položky k pohľadávkam sú vykázané vo Výkaze ziskov a strát v riadku Ostatné prevádzkové náklady / výnosy. Sú prezentované v nasledujúcej tabuľke:

	Stav k 31. decembru 2017	2016
Na začiatku obdobia	2 602	2 551
Tvorba opravnej položky k pohľadávkam	124	349
Použitie opravnej položky k pohľadávkam	-228	-34
Rozpustenie nepoužitej časti opravnej položky	-27	-264
Na konci obdobia	**2 471**	**2 602**

Rozpustenie opravnej položky bolo spôsobené neočakávaným následným splatením niektorých pohľadávok, na ktoré bola pôvodne vytvorená opravná položka alebo boli odpísané. Opravná položka k pohľadávkam je vypočítaná ako 100% hodnoty individuálnych pohľadávok voči spoločnostiam v konkurznom konaní a k pohľadávkam v právnom vymáhaní. Ďalej sa opravná položka tvorí podľa počtu dní, koľko sú pohľadávky po splatnosti.

Spoločnosť nevyužíva žiadnu významnú formu zaistenia na zabezpečenie svojich pohľadávok.

Žiadne pohľadávky neboli založené ako záruka. Spoločnosť nemá obmedzené právo disponovať so svojimi pohľadávkami.

10 Príjmy budúcich období

Spoločnosť je povinná pripojiť obnoviteľné zdroje výroby elektriny, keď splnia podmienky stanovené ÚRSO, a znášať všetky náklady súvisiace s podporou OZE/KVET, ktorá predstavuje: výkup elektriny z OZE/KVET, prevzatie zodpovednosti za odchýlku a vyplácanie doplatku vo výške schválenej ÚRSO. Tieto náklady sú pokryté v tarife za prevádzkovanie systému („TPS“). Za obdobie roka 2016 (2016: roka 2015) vznikla Spoločnosti strata ako rozdiel medzi nákladmi spojenými s výkupom elektrickej energie z obnoviteľných zdrojov a podporou elektriny vyrobenej z domáceho uhlia a výnosmi z TPS.

Na základe rozhodnutia ÚRSO z decembra 2017 (2016: z decembra 2016), Spoločnosť vykázala príjmy budúcich období vo Výkaze o finančnej situácii vo výške ÚRSO priznanej kompenzácie straty za rok 2016 (2016: za rok 2015) vstupujúcej do TPS v roku 2018 (2016: v roku 2017) vo výške 138 176 tis. EUR (2016: 73 168 tis. EUR).

11 Peňažné prostriedky a peňažné ekvivalenty

Spoločnosť uzavrela v priebehu roku 2007 so svojou materskou spoločnosťou dohodu o cash-poolingu. Na základe tejto dohody sú voľné peňažné prostriedky spravované materskou spoločnosťou. V prípade potreby dodatočných peňažných prostriedkov sú tieto prostriedky Spoločnosti z cash-poolingu materskej spoločnosti k dispozícii na požiadanie. Okrem tejto dohody môže Spoločnosť účtami v bankách voľne disponovať.
Spoločnosť vykázala k 31. decembru 2017 z tohto titulu pohľadávku voči Stredoslovenská energetika, a.s. v hodnote 98 425 tis. EUR (k 31. decembru 2016: 27 206 tis. EUR), táto pohľadávka je úročená v prípade kreditného salda sadzbou 0,00% p.a., v prípade debetného salda sadzbou 0,00% p.a. a je splatná na požiadanie.

	Stav k 31. decembru	
	2017	**2016**
Peniaze na bežných účtoch a peňažná hotovosť	2 647	12
Spolu	**2 647**	**12**

K 31. decembru 2017 a 31. decembru 2016 mohla Spoločnosť voľne disponovať peňažnými prostriedkami a peňažnými ekvivalentmi.

Pre účely Výkazu peňažných tokov pozostávajú peňažné prostriedky a peňažné ekvivalenty z týchto položiek:

	Stav k 31. decembru	
	2017	**2016**
Hotovosť a zostatky na bankových účtoch s pôvodnou dobou viazanosti menej ako 3 mesiace	2 647	12
Spolu	**2 647**	**12**

Účtovná hodnota peňažných prostriedkov a peňažných ekvivalentov k 31. decembru 2017 a k 31. decembru 2016 nie je významne odlišná od ich reálnej hodnoty.

12 Vlastné imanie

V roku 2016 ani v roku 2017 sa neudiali žiadne zmeny týkajúce sa základného imania Spoločnosti. Spoločnosť nemá žiadne upísané základné imanie, ktoré by nebolo zapísané v Obchodnom registri.

Základné imanie Spoločnosti tvorí 15 058 akcií (2016: 15 058 akcií) v nominálnej hodnote 33 194 EUR (2016: 33 194 EUR).

Všetky akcie sú spojené s rovnakými právami pre akcionárov. Celá výška základného imania bola k 31. decembru 2017 vydaná a splatená.

Podľa Obchodného zákonníka je Spoločnosť povinná tvoriť Zákonný rezervný fond vo výške 10% zo základného imania pri jej vzniku. Táto suma sa musí každý rok dopĺňať minimálne o 10% z čistého zisku až do výšky 20 % základného imania. Použitie tohto fondu je Obchodným zákonníkom obmedzené iba na krytie strát Spoločnosti a fond nie je distribuovateľným fondom. Zákonný rezervný fond predstavoval k 31. decembru 2017 hodnotu 99 967 tis. EUR (k 31. decembru 2016: 99 967 tis. EUR) a teda dosahuje požadovanú plnú výšku.

Valné zhromaždenie Spoločnosti na svojom zasadnutí 30. júna 2017 schválilo individuálnu účtovnú závierku Spoločnosti za predchádzajúce obdobie a rozhodlo o ponechaní zisku za rok 2016 vo vlastnom imaní ako výsledok hospodárenia minulých rokov (2015: výplata dividend akcionárom za rok 2015 vo výške 53 393 tis. EUR).

Do dňa zostavenia účtovnej závierky predstavenstvo Spoločnosti nepredložilo návrh na rozdelenie výsledku hospodárenia za rok 2017.

13 Výnosy budúcich období

	Stav k 31. decembru	
	2017	**2016**
Pripojovacie poplatky (a)	28 858	23 373
Preložky energetických zariadení (b)	22 786	19 207
Vydržaný majetok (b)	389	571
Ostatné	1 451	1 709
Výnosy budúcich období dlhodobé	**53 484**	**44 860**

(a) Poplatky za pripojenie predstavujú predovšetkým poplatky zákazníkov za pripojenie do distribučnej siete a následný prístup k poskytovaniu distribučných služieb. Tieto poplatky sú zaúčtované ako výnosy budúcich období, pričom do výnosov bežného účtovného obdobia sa rozpúšťajú počas priemernej doby životnosti majetku súvisiaceho s distribúciou elektrickej energie.

(b) Preložky energetických zariadení, majetok nadobudnutý vydržaním (najmä trafostanice a vedenia), bezodplatne nadobudnutý majetok a zistené inventarizačné prebytky majetku sa účtujú v súlade s existujúcou legislatívou, prvotne v reálnej hodnote do výnosov budúcich období, pričom do výnosov bežného účtovného obdobia sa účtuje hodnota rovnajúca sa výške ročného účtovného odpisu k tomuto majetku.

14 Záväzky z obchodného styku a iné záväzky

	Stav k 31. decembru	
	2017	**2016**
Záväzky z obchodného styku	37 994	44 784
Výnosy budúcich období - krátkodobé (Poznámka č. 13)	2 132	2 095
Záväzky voči zamestnancom	1 268	1 332
Sociálne zabezpečenie	891	863
Časové rozlíšenie záväzkov voči zamestnancom	4 693	4 112
Sociálny fond	163	197
Záväzok z dane z pridanej hodnoty	6 110	5 626
Ostatné záväzky	2 662	2 842
Spolu	**55 913**	**61 851**

Reálna hodnota záväzkov z obchodného styku a iných záväzkov nie je významne odlišná od ich účtovnej hodnoty.

Žiadne záväzky nie sú zabezpečené formou záložného práva alebo iného zabezpečenia.

Štruktúra záväzkov podľa lehoty splatnosti je nasledovná:

	Stav k 31. decembru 2017	2016
Záväzky v lehote splatnosti	55 372	61 802
Záväzky po lehote splatnosti	541	49
Spolu	**55 913**	**61 851**

Účtovná hodnota záväzkov je denominovaná v nasledujúcich menách:

	Stav k 31. decembru 2017	2016
EUR	55 891	61 831
CZK	22	20
Spolu	**55 913**	**61 851**

Sociálny fond

Tvorba a čerpanie sociálneho fondu počas účtovného obdobia sú vykázané v nasledujúcej tabuľke:

	Stav k 31. decembru 2017	2016
Počiatočný stav k 1. januáru	197	256
Tvorba na ťarchu nákladov	452	402
Čerpanie	-486	-461
Konečný stav k 31. decembru	**163**	**197**

Časť sociálneho fondu sa podľa zákona o sociálnom fonde tvorí povinne na ťarchu nákladov a časť sa môže vytvárať zo zisku. Sociálny fond sa podľa zákona o sociálnom fonde čerpá na sociálne, zdravotné, rekreačné a iné potreby zamestnancov.

15 Záväzky voči materskej spoločnosti

Splatnosť pôžičiek je nasledovná:

Splatnosť	Stav k 31. decembru 2017	2016
Krátkodobá časť úverov	3 941	4 238
Dlhodobá časť bankových úverov		
Od 1 do 5 rokov	11 300	12 610
Viac ako 5 rokov	2 500	5 000
Spolu	**17 741**	**21 848**

Reálna hodnota úverov k 31. decembru 2017 sa výrazne nelíši od účtovnej hodnoty, keďže vplyv diskontovania nie je významný.

Pôžičky prijaté od materskej účtovnej jednotky

Spoločnosť v rámci vkladu časti podniku 1. júla 2007 prevzala úvery od Stredoslovenská energetika, a.s. v sume 56 324 tis. EUR, pričom Stredoslovenská energetika, a.s. zostáva naďalej voči bankovým inštitúciám pôvodným dlžníkom. Dlžník (Spoločnosť) prevzal na seba záväzok zaplatiť veriteľovi (Stredoslovenská energetika, a.s.) sumu úverov vrátane súvisiacich poplatkov, a to v rozsahu, ako bude Stredoslovenská energetika, a.s. povinná zaplatiť bankám platby a poplatky, ktoré vznikli po 1. júli 2007 podľa jednotlivých úverových zmlúv.
Spoločnosť k 30. septembru 2013 čerpala investičný úver SLSP 179/AUCC/13 vo výške 25 000 tis. EUR. Priamym dlžníkom voči SLSP je Stredoslovenská energetika, a.s. Dlžník (Spoločnosť) prevzal na seba záväzok zaplatiť veriteľovi (Stredoslovenská energetika, a.s.) sumu úverov vrátane súvisiacich poplatkov, a to v rozsahu, ako bude Stredoslovenská energetika, a.s. povinná zaplatiť SLSP.

Prehľad pôžičiek prijatých od finančných inštitúcií cez materskú spoločnosť Stredoslovenská energetika, a.s. je uvedený v nasledujúcej tabuľke:

					Stav k 31. decembru	
Typ pôžičky	**Banka a kód**	**Mena**	**Úroková sadzba % p.a.**	**Konečná splatnosť**	**2017**	**2016**
investičný úver	VÚB 52/ZU/2006	EUR	Fixná 3,88% + 0,3%	30.6.2019	860	1 295
investičný úver	VÚB 85/ZU/2007	EUR	Fixná 4,80%	1.12.2019	1 750	2 625
investičný úver	TB 2634/2007	EUR	Fixná 4,84%	29.12.2017	-	365
investičný úver	SLSP 179/AUCC/13	EUR	Fixná 2,25%	30.6.2023	15 000	17 500
Pôžičky spolu		**-**	**-**	**-**	**17 610**	**21 785**

Investičný úver VÚB 85/ZU/2007 je zabezpečený bianko zmenkou spoločnosti Stredoslovenská energetika, a.s. Záväzok z úrokov k poskytnutým investičným úverom predstavoval k 31. decembru 2017 sumu 131 tis. EUR (2016: 63 tis. EUR).

Spoločnosti k 31. decembru 2016 vypršala platnosť zmluvy o úverovom rámci s materskou spoločnosťou Stredoslovenská energetika, a.s. vo výške 150 000 tis. EUR. Počas roka 2016 Spoločnosť čerpala a zároveň splatila 40 000 tis. EUR.

16 Odložená daň z príjmov

Odložená daň z príjmov sa počíta v plnej výške z dočasných rozdielov podľa súvahovej záväzkovej metódy. Pri kalkulácii odloženej dane v rokoch 2017 a 2016 bola použitá sadzba 21%.

Odložené daňové pohľadávky a záväzky sa započítavajú, ak existuje vymožiteľné právo započítať krátkodobú pohľadávku s krátkodobým záväzkom, a ak sa odložená daň z príjmov týka toho istého daňového úradu.

	Stav k 31. decembru	
	2017	**2016**
Odložená daňová pohľadávka		
- Odložená daňová pohľadávka, ktorá bude vyrovnaná po viac ako 12 mesiacoch	1 873	1 743
- Odložená daňová pohľadávka, ktorá bude vyrovnaná do 12 mesiacov	1 204	1 084
	3 077	**2 827**
Odložený daňový záväzok:		
- Odložený daňový záväzok, ktorý bude vyrovnaný po viac ako 12 mesiacoch	-90 053	-90 912
	-90 053	**-90 912**
Čistý odložený daňový záväzok	**-86 976**	**-88 085**

Pohyb v odložených daňových pohľadávkach a záväzkoch bol počas roka nasledovný:

	Stav k 1. januáru 2017	Zaúčtované do (nákladov) / výnosov	Zaúčtované do vlastného imania	Stav k 31. decembru 2017
Dlhodobý majetok *	-90 912	859	-	-90 053
Rezervy na zamestnanecké požitky a odmeny zamestnancov	2 193	181	79	2 453
Ostatné	634	-10	-	624
	-88 085	**1 030**	**79**	**-86 976**

	Stav k 1. januáru 2016	Zaúčtované do (nákladov) / výnosov	Zaúčtované do vlastného imania	Stav k 31. decembru 2016
Dlhodobý majetok *	-97 896	6 984	-	-90 912
Rezervy na zamestnanecké požitky a odmeny zamestnancov	2 284	-279	188	2 193
Ostatné	859	-225	-	634
	-94 753	**6 480**	**188**	**-88 085**

* zahŕňa rozdiel medzi účtovnou hodnotou a daňovou základňou dlhodobého hmotného a nehmotného majetku.

Spoločnosť k 31. decembru 2017 a k 31. decembru 2016 nemala odpočítateľné dočasné rozdiely, ku ktorým nebola vykázaná odložená daňová pohľadávka.

17 Rezervy na záväzky

	Dôchodkové programy a ostatné dlhodobé pôžitky (a)	Odstupné (b)	Ostatné	Spolu
Stav k 1. januáru 2017	8 123	1 036	3	9 162
Tvorba rezerv	920	-	53	973
Použitie rezervy	-223	-80	-	-303
Rozpustenie nepoužitých rezerv	-	-	-2	-2
Stav k 31. decembru 2017	**8 820**	**956**	**54**	**9 830**

	Dôchodkové programy a ostatné dlhodobé pôžitky (a)	Odstupné (b)	Ostatné	Spolu
Stav k 1. januáru 2016	7 255	1 163	6	8 424
Tvorba rezerv	1 461	-	-	1 461
Použitie rezervy	-593	-127	-3	-723
Stav k 31. decembru 2016	**8 123**	**1 036**	**3**	**9 162**

	Stav k 31. decembru	
Analýza celkových rezerv	**2017**	**2016**
Dlhodobé	8 820	8 464
Krátkodobé	1 010	698
Spolu	**9 830**	**9 162**

(a) Dôchodkové a ostatné zamestnanecké požitky

V súvislosti s penzijným programom s vopred stanoveným dôchodkovým plnením a ostatnými dlhodobými zamestnaneckými požitkami boli vykázané nasledujúce hodnoty:

(i) Penzijný program pri odchode do dôchodku

	Stav k 31. decembru	
	2017	**2016**
Súčasná hodnota nezaistených záväzkov spojených s odchodom do dôchodku	7 783	7 048
Záväzok vykázaný vo Výkaze o finančnej situácii	**7 783**	**7 048**

Hodnoty vykázané vo Výkaze ziskov a strát sú nasledovné:

	2017	2016
Náklady súčasnej služby	365	323
Úrokový náklad	73	71
Celkový náklad zahrnutý v osobných nákladoch	**438**	**394**

Pohyby v súčasnej hodnote záväzkov z dôchodkového plánu sú nasledovné:

	Stav k 31. decembru	
	2017	2016
Súčasná hodnota nezaistených záväzkov spojených s odchodom do dôchodku na začiatku roka	7 048	6 148
Náklady súčasnej služby	365	323
Úrokový náklad	73	71
Vyplatené	-79	-449
Poistno-matematická strata	376	955
Súčasná hodnota nezaistených záväzkov spojených s odchodom do dôchodku na konci roka	**7 783**	**7 048**

(ii) ostatné dlhodobé zamestnanecké požitky (jubileá a vernostné odmeny)

	Stav k 31. decembru	
	2017	2016
Súčasná hodnota nezaistených záväzkov	1 037	1 075
Záväzok vykázaný vo Výkaze o finančnej situácii	**1 037**	**1 075**

Hodnoty vykázané vo Výkaze ziskov a strát sú nasledovné:

	2017	2016
Náklady súčasnej služby	75	72
Poistno-matematická strata	26	35
Úrokový náklad	5	5
Celkový náklad zahrnutý v osobných nákladoch	**106**	**112**

Pohyby v súčasnej hodnote záväzkov programov s definovaným dôchodkovým plnením sú nasledovné:

	Stav k 31. decembru	
	2017	**2016**
Súčasná hodnota nezaistených záväzkov na začiatku roka	1 075	1 107
Náklady súčasnej služby	75	72
Úrokový náklad	5	5
Vyplatené	-144	-144
Poistno-matematická strata	26	35
Súčasná hodnota nezaistených záväzkov na konci roka	**1 037**	**1 075**

Základné poistno-matematické predpoklady pri stanovení rezervy na odchodné boli nasledovné:

	2 017	**2 016**
Počet zamestnancov k 31. decembru	1 291	1 274
Miera fluktuácie zamestnancov	1.91% p.a.	1.91% p.a.
Očakávaný nárast miezd v dlhodobom horizonte	2.30% p.a.	1.90% p.a.
Očakávaný nárast miezd v krátkodobom horizonte	2.40% p.a.	1.20% p.a.
Diskontná sadzba	0.00 – 1.88% p. a. (2018 - 2061)	0.00 – 1.92% p. a. (2017 - 2060)

Ak by sa skutočná diskontná sadzba odlišovala o 1% od odhadovanej diskontnej sadzby, hodnota záväzku z titulu dôchodkových plnení by bola o 964 tis. EUR nižšia alebo o 1 156 tis. EUR vyššia (2016: o 891 tis. EUR nižšia alebo o 1 065 tis. EUR vyššia).

(b) Rezerva na odstupné

Rezerva na odstupné predstavuje odhad výšky odstupného pre zamestnancov ako výsledok schváleného a odkomunikovaného reštrukturalizačného procesu, ktorý sa dovŕši v roku 2018 (2016: sa dovŕši v roku 2018). Očakáva sa, že čiastky podľa príslušného detailného plánu pozícií sprevádzajúceho reštrukturalizačný proces budú vyplatené nasledovne:

	Stav k 31. decembru	
	2017	**2016**
Očakávaná výplata v roku 2017	-	695
Očakávaná výplata v roku 2018	956	341
	956	**1 036**

18 Tržby

Tržby za vlastné výkony podľa jednotlivých segmentov, zahŕňajú nasledovné položky:

Napäťová hladina	**VVN**		**VN**		**NN-MOP**		**NN-MOO**		**Nepriradené**		**Spolu**	
	2017	**2016**	**2017**	**2016**	**2017**	**2016**	**2017**	**2016**	**2017**	**2016**	**2017**	**2016**
Tržby za distribúciu	25 599	25 015	95 383	93 531	54 947	56 222	76 912	79 110	-	-	252 841	253 878
Tržby za pripojovacie poplatky	76	53	344	287	142	113	298	244	-	-	860	697
Kompenzácia nákupu OZE/KVET	-	-	-	-	-	-	-	-	210 128	169 041	210 128	169 041
Výnosy TPS - korekcia ÚRSO (Pozn. č. 10)	-	-	-	-	-	-	-	-	65 008	-3 535	65 008	-3 535
Zmluvný predaj elektrickej energie pre Stredoslovenská energetika, a.s.	-	-	-	-	-	-	-	-	2 627	3 026	2 627	3 026
Výnosy z SLA zmlúv									2 632	2 651	2 632	2 651
Ostatné	-	-	-	-	-	-	-	-	767	821	767	821
Spolu	**25 675**	**25 068**	**95 727**	**93 818**	**55 089**	**56 335**	**77 210**	**79 354**	**281 162**	**172 004**	**534 863**	**426 579**

Spoločnosť člení tržby sledované podľa napäťových hladín nasledovne:

a) VVN – veľmi vysoké napätie,
b) VN – vysoké napätie,
c) NN-MOP – nízke napätie, podnikatelia,
d) NN-MOO – nízke napätie, obyvateľstvo.

Výnosy z distribúcie elektrickej energie sú regulované ÚRSO prostredníctvom záväzných rozhodnutí, ktoré definujú distribučné poplatky počas stanoveného obdobia a pre špecifické skupiny zákazníkov na základe ich taríf.
Kompenzácia nákupu elektriny od OZE/KVET je od spoločnosti OKTE, a.s. (2016: OKTE, a.s.) na základe TPS (Poznámka č. 10) stanovenej ÚRSO.

Distribučné poplatky sú fakturované dodávateľom elektriny na základe spotreby na odberných miestach ich zákazníkov a odberateľom so samostatnou distribučnou zmluvou.

Spoločnosť takisto dostáva od zákazníkov príspevky na ich pripojenie do elektrickej distribučnej siete. Výnosy vo forme takýchto príspevkov sú zaúčtované ako výnosy budúcich období a sú do výnosov rozpúšťané počas priemernej doby životnosti distribučných sietí.

Suma všetkých výnosov bola generovaná v Slovenskej republike.

19 Ostatné prevádzkové výnosy

Prehľad ostatných prevádzkových výnosov z hospodárskej činnosti je uvedený v nasledujúcej tabuľke:

	2017	2016
Výnosy z prenájmu majetku	1 753	1 853
Rozpustenie časového rozlíšenia výnosov (Pozn. č. 13 (b))	1 271	1 396
Zisk z predaja majetku	655	710
Predpis náhrad za škody	305	648
Ostatné	1 166	1 669
Spolu	**5 150**	**6 276**

20 Nákup elektrickej energie, systémové a ostatné súvisiace poplatky

Nasledujúce položky boli zahrnuté do nákupov elektrickej energie a súvisiacich poplatkov:

	2017	2016
Nákup elektrickej energie:		
Náklady na vysporiadanie odchýlok	5 575	7 854
Dodávky od SEPS	37 725	34 647
Nákup elektrickej energie z obnoviteľných zdrojov a súvisiaci doplatok	248 160	244 371
Spolu	**291 460**	**286 872**

21 Ostatné prevádzkové náklady

Prehľad ostatných prevádzkových nákladov je uvedený v nasledujúcej tabuľke:

	2017	2016
Operatívny lízing, prenájom	3 710	3 460
IT služby	3 077	4 150
Opravy a údržba	2 394	1 912
Náklady na poradenstvo	1 572	638
SLA – služby	794	716
Výrub stromov	746	1 416
Strážna služba	743	698
Poplatky a ostatné dane	556	542
Náklady na poistenie	461	407
Poštovné a telekomunikácie	366	412
Odpočet elektrickej energie a kontrola odberných miest	315	354
Obsluha energetických zariadení	294	174
Komunálny odpad a čistenie	286	235
Metrologická služba	226	238
Tvorba opravných položiek k pohľadávkam	97	85
Ostatné prevádzkové náklady	2 363	3 099
Spolu	**18 000**	**18 536**

Náklady na audit boli nasledovné:

Náklady na audit	2017	2016
Overenie účtovnej závierky	44	41
Iné uisťovacie služby	9	-
Ostatné neaudítorské služby	9	-
Spolu	**62**	**41**

22 Osobné náklady

	2017	2016
Mzdy a platy	24 861	23 059
Ostatné mzdové náklady	2 277	2 145
Penzijné náklady – fondy so stanovenými príspevkami	8 854	7 880
Dôchodky a iné dlhodobé zamestnanecké požitky	544	506
Spolu	**36 536**	**33 590**

23 Finančné náklady netto

Prehľad finančných nákladov je uvedený v nasledujúcej tabuľke:

	2017	2016
Výnosové úroky z cash-poolingu	-	-5
Nákladové úroky na pôžičky od materskej spoločnosti	520	689
Záväzková provízia	-	4 128
Ostatné finančné náklady	4	3
Finančné náklady netto	**524**	**4 815**

24 Daň z príjmov

Prevod od teoretickej k vykázanej dani z príjmov je nasledovný:

	Rok končiaci 31. decembra	
	2017	**2016**
Zisk pred zdanením	139 890	31 994
Teoretická daň z príjmov za vykazované obdobie pri sadzbe 21% (2016: 22%)	29 377	7 039
- Daňovo neuznateľné náklady	102	1 015
- Osobitný odvod z podnikania v regulovaných odvetviach vrátane vplyvu na daň	4 265	941
- Zmena sadzby dane z príjmov z 22% na 21%	-	-4 216
- Ostatné	17	-94
	33 761	**4 685**
Celkovo vykázaná daň		
Celková daň za vykazované obdobie zahŕňa:		
- Odložený daňový výnos	-1 031	-6 480
- Splatná daň za vykazované obdobie z pokračujúcich činností	34 792	11 165
	33 761	**4 685**

Sadzba dane z príjmov pre rok 2017 je 21% (2016: 22%). Efektívna sadzba dane z príjmov Spoločnosti pre rok 2017 je 24,13% (2016: 14,64%). Nižšiu efektívnu sadzbu dane v roku 2016 spôsobil najmä prepočet odloženej dane z príjmov z dôvodu zmeny sadzby dane z príjmov právnických osôb z 22% na 21%.

V roku 2016 sa novelou zákona o osobitnom odvode predĺžila platnosť tohto zákona na dobu neurčitú. Zákon upravuje povinnosť platenia odvodu z podnikania v regulovaných odvetviach regulovanou osobou. Povinnosť platiť osobitný odvod má regulovaná osoba, ktorá má oprávnenie na výkon činnosti v oblasti ako napríklad energetika, poisťovníctvo, farmácia a tak ďalej.

Pre rok 2017 bol základom odvodu výsledok hospodárenia pred zdanením vykázaný podľa slovenských postupov účtovania za účtovné obdobie vynásobený koeficientom. Koeficient na účel výpočtu základu odvodu sa vypočíta ako podiel výnosov z regulovanej činnosti k celkovým výnosom patriacich do účtovného obdobia, za ktoré bol vykázaný výsledok hospodárenia použitý na výpočet základu odvodu. Koeficient za rok 2017 je 0,46. Sadzba odvodu pre rok 2017 je 0,00726 za kalendárny mesiac, čo predstavuje 0,08712 (8,712 %) za 12 mesiacov. Odvod sa počíta ako súčin sadzby odvodu a sumy základu odvodu. Odvod sa platí mesačne a podlieha ročnému zúčtovaniu.

Sadzby osobitného odvodu podľa novely z roku 2016 platia nasledovne:
0,00726 za mesiac (8,712% p.a.) pre roky 2017 - 2018,
0,00545 za mesiac (6,54% p.a.) pre roky 2019 - 2020,
0,00363 za mesiac (4,356% p.a.) pre rok 2021 a neskôr.

Pre rok 2016 bol základom odvodu výsledok hospodárenia pred zdanením vykázaný podľa slovenských postupov účtovania za účtovné obdobie ponížený o 3 000 tis. EUR. Sadzba odvodu bola 0,00363 za kalendárny mesiac, čo predstavuje 0,04356 (4,356 %) za 12 mesiacov. Odvod sa počítal ako súčin sadzby odvodu a sumy základu odvodu. Odvod sa platil mesačne a podliehal ročnému zúčtovaniu.

25 Podmienený majetok a záväzky

Podmienená pohľadávka z TPS

Spoločnosť je povinná pripojiť výrobcov elektriny z obnoviteľných zdrojov energie a kombinovanej výroby elektriny a tepla (OZE/KVET), keď splnia podmienky stanovené ÚRSO, vykupovať od nich elektrinu na pokrytie strát, prevziať zodpovednosť za odchýlku a uhrádzať im aj doplatok vo výške schválenej ÚRSO. Tieto náklady sú kompenzované v TPS.

Náklady spojené s výkupom elektrickej energie z OZE/KVET prevýšili výnosy z TPS. V tejto súvislosti Spoločnosti vznikol podmienený majetok na kompenzáciu vzniknutej straty za rok 2017 v odhadovanej výške 97 036 tis. EUR. V zmysle regulačného rámca bude táto predpokladaná hodnota kompenzovaná prostredníctvom TPS v perióde t+2, čiže v roku 2019. Na základe rozhodnutia ÚRSO z decembra 2017, Spoločnosť vykázala príjmy budúcich období vo Výkaze o finančnej situácii (Poznámka. č. 10) vo výške ÚRSO priznanej kompenzácie straty za rok 2016 vstupujúcej do TPS za rok 2018.

Zdanenie

Vzhľadom na to, že mnohé oblasti slovenského daňového práva doteraz neboli dostatočne overené praxou, existuje neistota v tom, ako ich budú daňové orgány aplikovať. Mieru tejto neistoty nie je možné kvantifikovať a zanikne až potom, keď budú k dispozícii právne precedensy, prípadne oficiálne interpretácie príslušných orgánov.

Súdne spory

Spoločnosť v súčasnosti eviduje 70 súdnych sporov, predmetom ktorých je žaloba na vrátenie časti uhradených poplatkov za prístup do sústavy, a to za rôzne časové obdobia. Celkový žalovaný nárok nie je možné spoľahlivo a presne určiť. Manažment Spoločnosti na základe právnej analýzy považuje úhradu z týchto sporov za nepravdepodobnú, Spoločnosť preto netvorila na súdne spory rezervu.

26 Zmluvné záväzky

(a) Budúce investičné výdavky

Investičné výdavky zmluvne dohodnuté ku dňu, ku ktorému sa účtovná závierka zostavuje, avšak nevykázané vo Výkaze o finančnej situácii:

	2017	2016
Dlhodobý hmotný majetok	13 848	17 672
Dlhodobý nehmotný majetok	1 552	1 161
Spolu	**15 400**	**18 833**

(b) Povinnosti z operatívneho leasingu - Spoločnosť vystupuje ako nájomca

Spoločnosť si prenajíma rôzne stroje a zariadenia na základe vypovedateľných zmlúv o operatívnom lízingu. Výpovedná lehota zo strany Spoločnosti je u týchto zmlúv 12 mesiacov.

Náklady na lízing počas roka, vykázané vo Výkaze ziskov a strát sú uvedené v Poznámke č. 21.

Budúce minimálne lízingové platby z vypovedateľných operatívnych lízingových zmlúv (teda ročný náklad lízingov s ročnou výpovednou lehotou) sú splatné nasledovne:

	2017	2016
Do 1 roka	2 175	2 138
Spolu	**2 175**	**2 138**

27 Údaje na podsúvahových účtoch

(a) Majetok vzatý do prenájmu

K 31. decembru 2017 lízingová spoločnosť zabezpečuje služby spätného operatívneho leasingu pre vozidlá do 3,5 t (v počte 2 kusov) a služby operatívneho leasingu nových vozidiel do 3.5 tony (v počte 419 kusov) a správu vozového parku pre 262 kusov vozidiel, ktoré sú vo vlastníctve Spoločnosti.

Rámcová zmluva s lízingovou spoločnosťou je uzatvorená na dobu 4 roky po uplynutí ktorej, sa po splnení stanovených podmienok uvedených v zmluve automaticky zmení na dobu neurčitú. Výpovedná lehota nájomnej zmluvy pri službe spätný operatívny lízing vozidiel je 3 mesiace, resp. 31. decembra 2017, pri službe operatívny lízing nových vozidiel 1 mesiac a správy vozového parku 3 mesiace.

Náklady spojené s operatívnym nájmom vozidiel k 31. decembru 2017 predstavovali sumu 1 925 tis. EUR (2016: 1 693 tis. EUR). Spoločnosť má k 31. decembru 2017 tiež v nájme pozemky, budovy a priestory v sume 1 020 tis. EUR (2016: 999 tis. EUR), a ostatný energetický a neenergetický majetok v celkovej sume nájmu 765 tis. EUR (2016: 768 tis. EUR).

(b) Majetok daný do prenájmu

Spoločnosť prenajíma k 31. decembru 2017 nenasvietené optické vlákna, káble a iné v sume 475 tis. EUR (2016: 481 tis. EUR) a iný energetický majetok (predovšetkým podperné body, distribučné transformátory) v sume 1 278 tis. EUR (2016: 1 372 tis. EUR).

28 Transakcie so spriaznenými stranami

Transakcie so spriaznenými stranami sú vykázané nasledovne:
Spriaznené osoby

a) Materská spoločnosť
Stredoslovenská energetika, a.s.

b) Sesterské spoločnosti
Elektroenergetické montáže, s.r.o. , Žilina
SSE – Metrológia, spol. s r.o., Žilina
SSE CZ, s.r.o., Praha
Stredoslovenská energetika - Project Development, s.r.o. , Žilina
SSE-Solar, s.r.o., Žilina
SPV100, s.r.o., Liptovský Mikuláš

c) Spriaznené osoby cez materskú spoločnosť
Energotel, a.s. Bratislava
SPX, s.r.o. Žilina

d) subjekty pod kontrolou Vlády Slovenskej republiky
OKTE, a.s.
Slovenská elektrizačná prenosová sústava, a.s.
Zvolenská teplárenská, a. s.
Martinská teplárenská, a. s.
Žilinská teplárenská, a.s.
ZSE Energia, a.s.
Východoslovenská energetika a.s.
Slovenský plynárenský priemysel, a.s.
ostatné (obce, vodárenské spoločnosti, štátne nemocnice, atď.)

e) Spriaznené osoby cez EPH
EP ENERGY TRADING, a.s., organizačná zložka
SPP - distribúcia,a.s.
Slovenské elektrárne, a.s. od 1. augusta 2016
SE Predaj, s. r. o.

f) členovia kľúčového vedenia účtovnej jednotky alebo jej materskej spoločnosti
členovia predstavenstva
členovia dozornej rady

Transakcie a zostatky so spriaznenými stranami

Transakcie so spriaznenými stranami sa uskutočnili za bežných trhových podmienok.

Transakcie so spriaznenými osobami sú uvedené v nasledujúcej tabuľke :

SSE skupina (a,b,c)	**2017**	**2016**
Predaj výrobkov, služieb a tovaru	**153 488**	**162 445**
Stredoslovenská energetika, a.s.*	152 957	161 867
Elektroenergetické montáže, s.r.o.	278	323
Stredoslovenská energetika - Project Development, s.r.o.	46	54
SSE – Metrológia, spol. s r.o.	16	13
SSE – Solar, s r.o.	191	185
Energotel, a.s.	-	3
Predaj majetku	**15**	**-**
Elektroenergetické montáže, s.r.o Žilina	15	-
Finančné výnosy	-	**5**
Stredoslovenská energetika, a.s.	-	5
Predaj spolu	**153 503**	**162 450**
Nákup materiálu	**597**	**610**
Stredoslovenská energetika, a.s.	597	610
Nákup energií a ostatných neskladovateľných dodávok	**29 569**	**43 989**
Stredoslovenská energetika, a.s.	24 944	39 540
SSE – Solar, s r.o.	4 625	4 449
Nákup majetku	**525**	**2 813**
Stredoslovenská energetika, a.s.	153	2 258
Elektroenergetické montáže, s.r.o.	-	140
SSE – Metrológia, spol. s r.o.	372	415
Nákup služieb	**2 442**	**3 089**
Stredoslovenská energetika, a.s.	1 748	2 370
SSE – Metrológia, spol. s r.o.	201	202
Elektroenergetické montáže, s.r.o.	-	20
Energotel, a.s.	493	497
Finančné náklady	**520**	**4 855**
Stredoslovenská energetika, a.s.	520	4 855
Ostatné náklady	**70**	**363**
Stredoslovenská energetika, a.s.	61	363
SPX, s.r.o. Žilina	9	-
Nákup spolu	**33 723**	**55 719**

Spriaznené osoby cez štát (d), cez EPH (e)	**2017**	**2016**
Spriaznené osoby cez štát	237 218	187 365
Spriaznené osoby cez EPH	17 995	8 700
Predaj spolu	**255 213**	**196 065**
Spriaznené osoby cez štát	55 161	50 541
Spriaznené osoby cez EPH	12 048	4 338
Nákup spolu	**67 209**	**54 879**

* Svoje príjmy realizuje Spoločnosť cez spoločnosť Stredoslovenská energetika, a.s., ktorá však nie je koncovým zákazníkom Spoločnosti.

Spriaznené osoby cez členov kľúčového vedenia (f)	**2017**	**2016**
Predaj elektrickej energie a súvisiace poplatky	-	1 555
Predaj spolu	**-**	**1 555**
Nákup elektrickej energie a súvisiace poplatky	-	1
Nákup spolu	**-**	**1**

Zostatky so spriaznenými osobami sú uvedené v nasledujúcej tabuľke:

SSE skupina (a,b,c)	**Stav k 31. decembru**	
	2017	**2016**
Pohľadávky z obchodného styku :	**10 249**	**10 930**
SSE-Metrológia, spol s r.o.	5	4
Stredoslovenská energetika, a.s.	10 150	10 821
Elektroenergetické montáže, s.r.o.	53	69
SSE-PD	16	14
SSE - Solar, s.r.o.	25	22
Ostatné pohľadávky v rámci konsolidovaného celku :	**98 425**	**27 206**
Stredoslovenská energetika, a.s.	98 425	27 206
Aktíva spolu	**108 674**	**38 136**
Záväzky z obchodného styku :	**4 100**	**10 304**
SSE-Metrológia, spol s r.o.	112	37
Stredoslovenská energetika, a.s.	3 796	10 016
SSE - Solar, s.r.o.	90	150
Energotel, a.s.	102	101
Prijaté pôžičky :	**17 741**	**21 848**
Stredoslovenská energetika, a.s.	17 741	21 848
Pasíva spolu	**21 841**	**32 152**

Spriaznené osoby cez štát (d), cez EPH (e)	**Stav k 31. decembru**	
	2017	**2016**
Pohľadávky z obchodného styku		
Spriaznené osoby cez štát	6 865	10 359
Spriaznené osoby cez EPH	1 314	1 431
Aktíva spolu	**8 179**	**11 790**
Záväzky z obchodného styku		
Spriaznené osoby cez štát	4 122	4 102
Spriaznené osoby cez EPH	1 076	1 191
Pasíva spolu	**5 198**	**5 293**

	Stav k 31. decembru	
Spriaznené osoby cez členov kľúčového vedenia (f)	**2017**	**2016**
Pohľadávky z obchodného styku	-	151
Majetok spolu	**-**	**151**
Záväzky z obchodného styku a ostatné záväzky	-	-
Záväzky spolu	**-**	**-**

Odmeňovanie štatutárnych orgánov a vedúcich pracovníkov

Štruktúra odmien prijatých členmi predstavenstva, vedúcimi pracovníkmi a ostatnými členmi štatutárnych orgánov Spoločnosti je nasledovná:

Predstavenstvo a vedúci pracovníci	**2017**	**2016**
Mzdy a iné krátkodobé zamestnanecké požitky	440	439
Ostatné nepeňažné príjmy	40	40
Spolu	**480**	**479**

Dozorná rada	**2017**	**2016**
Mzdy a iné krátkodobé zamestnanecké požitky	79	85
Spolu	**79**	**85**

29 Udalosti po dni, ku ktorému sa zostavuje účtovná závierka

Po 31. decembri 2017 nenastali také udalosti, ktoré by si vyžadovali zverejnenie alebo vykázanie v účtovnej závierke za rok 2017.